朝鮮日報
夕刊
二十一日(月)
本紙朝夕刊十二面
本社定期刊行物(月一回刊行) 『光明』『女性』『少年』

獨政府滿洲國承認
히總統國會에서聲明
無力、不正義의機關 聯盟에는斷然不復歸!

【伯林廿日發同盟至急報】히總統은廿日國會演說에서 獨政府는 滿洲國을 正式承認할旨를 聲明하엿다

滿洲國은 그成立當時부터 日滿不可分一體를 聲明하고 防共陣營의 一勢力으로 多大한犧牲을하여왓스므로 同國의 防共協定參加는 同國으로서는 當然한權利라고보고잇다 다못防共協定의一角인 獨逸政府의 滿洲國承認이 여러가지의 國內事情으로因하야 遷延된結果 滿洲國의防共協定參加는 아직 實現의域에 達치못하엿는데 이에 獨逸政府의 承認을 어덧스므로 近近滿洲國의 防共協定參加는 實現하리라觀測된다

獨總統演說要旨

【伯林二十日發同盟】히틀러總統이 獨逸國會에서 內治外交政策을 宣明할날은 이에와닷다 여날 褐色의 黨服을입고 全黨員은 正午前부터 크롤·오페라劇場前廣場에 續續參集, 場內外는 나치스黨旗로 滿場, 今日의 히틀러總統演說은 獨逸全國은勿論 伊、墺、匈、체코의一部其他 九個國에 中繼放送이될터이다 外交團席에는 佛、伊、土各國大使에 섞기어 我東鄕大使도 보이고 政府席에는 二月四日의 人物이라는 參議院新議員이 中央에 안저버리고 黨國首腦部陸海軍將星이 모엿는데 分秒도 틀리지안는 定刻에 히總統은 꾀링議長을따라 入場하엿다 꾀링議長의 開會辭를 어어 히틀러總統은 드듸어 午後一時五分의 歷史的 演說에 드러갓다

【伯林二十日發同盟】히틀러總統의 歷史的國會演說의 重要點을 摘記하면 左와갓다

一、今日獨逸의 外交內政國策은 히틀러總統에 裁決하고잇는데 各國家機關에서도 重要機關에잇는 人物들은 나치스黨員이 아닌者는업다

一、獨逸政府는 去二月四日에 改組의結果 余가直接의 統帥權을 가지고잇는 國防力을 强化하엿다 萬若國際『떼마』가 獨逸을脅威하는境遇 獨逸兵士가 이에屈服하리라 생각함은 不當하다 獨逸의 陸海空三軍의 威力이 如何히 强力하고 如何히 鞏固한 決意를가지고잇는가를알것이다

一、植民地問題에 對하야는 生産力의 擴大에도 不拘하고 國內領土의 挾少에 鑑하야 舊獨逸植民地의 返還要求를 할생각어다 我等이願하는바는 國際信用은아니다 生活의 基本條件이다

一、獨逸의聯盟復歸說이 아직流布되고잇스나 그가튼 不正義한機關에의復歸는 斷然하지안흘것을 이에聲明한다

一、에디오피아問題가 解決되지안흠은 聯盟이 如何히無力한가를 알만한個의例證이다

一、獨逸은 이機會에 現實의事態에 對處하기爲하야 滿洲國을 承認한다

히틀러獨總統

獨總統의國會演說反響

【伯林二十日發同盟】全世界의 耳目을 集中한 [illegible] 히틀러總統의 國會演說은 크롤·오페라에서 緊張裡에二十日午後一時五分에 開始되엿는데 堂堂數千言前後二時間五十分에 [illegible] 五十五分에 겨우終了하엿다 히틀러總統은 爲先獨逸이 今日의 回復을보게됨은 全혀 나치스黨의 功績이라하야 一一히 [illegible] 說明하고 總統은 또國防軍과 나치스黨의 關係를明白히하고 다음外交問題에옴겨 滿洲國承認 日支紛爭 對聯盟 對英對伊關係等에 言及하야 近來에드믄 一大演說이엿다

對英蘇外交의强硬策

紐育 【紐育二十日發同盟】二十日 獨逸國會에서의 히틀러總統의 演說은 二十日午前에 벌서紐育에 報道되어 多大한反響을이르키고잇다 消息通側에서는 히틀러總統의 演說에잇서 가장 重要點은 나치스軍備의 一元化와對英植民地要求聲明의 二點에 잇다 滿洲國承認은 獨逸의對英對蘇外交의 强硬化를 말하는것이라는 第一印象을 맛고잇다

佛國政界는冷靜

巴里 【巴里廿日發同盟】佛首相카밀·쇼-탕氏는 廿日午後五時外務省에서 델보外相、티레제事務長、맛시그리政治局長의 參集을求하고 때마침 歸國中의 콜방駐英大使를交하야 히틀러總統의 國會演說을中心으로 佛國政府가取할 態度에關하야 前後三時間에亘한 協議를遂하엿다 이會議에는 駐佛英大使필립스氏도 中途에參加한것은 注目된다 히틀러總統의演說은 佛政界에서는 當然豫期한바로 冷靜한態度를取하며 從來態度인 히틀러總統이 聲明하여온바에서 一步도 더나가지안햇다한다 따라서佛政府로서는 今回演說을契機로 곳 무슨行動에 나가는일은 全然考慮치안는模樣이나 이演說을 機會로 佛國及全歐洲의 政治的地位를 愼重히檢討를 遂할必要가잇다한다

滿國도防共參加

東京 【東京電話同盟】히틀러總統은 二十日 國會에서 滿洲國承認의 爆彈聲明을 하엿는데 이를契機로 日獨伊三國防共의使命은 一層緊密의度를 더하게되

伊國朝野大滿足

羅馬 【羅馬二十日發同盟】伊太利朝野는二十日에 前後三時間에亘한 히틀러總統의 國會演說을 라디오로 熱心으로 聽取하엿는데 伊太利政府는 右演說에對하야 全面的으로 滿足의意를表하야 午後八時에 左와가튼 見解를 發表하엿다

一、伊太利政府는 히틀러總統이 述한 獨逸政府의 諸政策에 對하야 實質的으로 贊意를 表하고 이를 歡迎한다

一、特히 伊太利에 關係잇는事項에對하야는 이를全幅的으로 歡迎한다 獨伊樞軸이 歐洲平和의 基礎인것이 히틀러總統의 演說에依하야 더욱 明確하게 되엿다

一、去番의 히틀러、슈슈닉그會見以來 墺太利問題로써 獨伊樞軸을 弱하게하는것이라는 數多한逆宣傳이 流布되고잇섯스나 히틀러總統의 演說에依하야 그것이 모두 떼마요 獨伊樞軸이 더욱 强化될것이 明白하게되야 數多한떼마는 完全히 粉碎되엿다

宋子文說服이
宋美齡香港滯在의使命

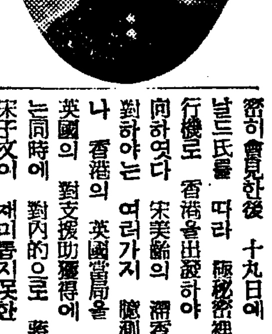

【香港二十日發同盟】當地에滯在한지 約一個月餘에亘하야 香港政廳의 特別한 庇護下에잇는宋美齡은 十八日에 新任駐支英大使커-氏와 英國軍艦上에서 秘密會見한後 十九日에 飛行機로 香港을出發하야 漢口에 向하엿다 宋美齡의 滯香使命에 對하야는 여러가지 臆測이엿스나 香港의 英國當局을 通하야 英國의 對支援助獲得에 努力하는 同時에 對內的으로 蔣介石과 宋子文이 재미롭지못한 關係에잇슴을 解決하려고 特히 一、蔣介石의 抗日豪語와는反對로 上海、南京戰線이 極히短時日에 陷落된것과 二、支那財政의實權을掌握하는宋子文을 無視하고 軍費를 濫用하고 恒常勝利의 希望이업는防戰을繼續하고잇는것 等에依하야 宋子文이 上海를 脫出하야 國家非常時인此際에香港에서 靜觀을繼續하고 잇슴은 遺憾이라하야 宋子文의 出馬를 懇請한것이라 解釋된다 그리고 國府 戰時財政의再建 對外的借款交涉、武器購入等에도 宋子文의 힘에待함이 多大하기때문에 從來의 蔣、宋의 感情融和를圖하려한것인데 果然 孔祥熙、宋美齡이 宋子文의마음을 움직일수잇섯는지 어떳든지 圈內의 宋子文의 動靜은 注目된다 (寫眞은 宋美齡)

時事解說 獨逸과聯盟

國際聯盟의 成立이 [illegible] 獨逸은 [illegible] 一九二六年 九月八日 [illegible] 聯盟에 加入하게되엿지만은 오히려 [illegible] 一九三三年 十月 獨逸이 聯盟으로부터 脫退한以後 佛國의 斡旋아래 蘇聯을 다시聯盟에 引入한데 이르러는 國際外交의 轉變이 실로 無常함을 깨닷게 한다。

×

大戰後 獨逸은 莫大한 賠[illegible] 三年 一月에는 나치스가 政權을 獲得케 되고 그해 겨울에는 나치스政府가 다시 軍備平等權의 確保를 도모하고자 斷然 軍縮會議와 國際聯盟으로부터 脫退를 行하야 獨逸은 드디어 强硬外交로 邁進하야 온 것이다。

×

獨逸이 國際聯盟을 脫退하고 나서 곳 [illegible] 樞軸을 어끄러 聯盟의 품속으로 집어 너키를 도모하고 獨逸도 一部에서는 英國의 好意를 저바릴 맛이업다고 하야 確乎한 決意의表明을 지금까지 주저해 와섯다。

貴院本會議經過

【東京電話同盟】二十一日의 貴族院本會議는 午前十時十五分에 開會하고 逝去한 上原勇作氏에게 弔詞를 보내기로決定한後

一、民法中改正法律案
一、民事訴訟法中改正法律案
一、外國裁判의囑託에依한 共助法中改正法律案(以上政府提出)을 一括上程하야 岩倉委員長의 報告대로可決하고
一、兵役法中改正法律案(政府提出、衆議院送付)을上程하야 溝口委員長으로부터 委員會의經過와 結果에對하야 報告가잇고 議事進行에 對하야 發言을要求하야 土方寧氏(無所屬)의 質問과 船田法務局長官의 答辯이잇고 다음 紀俊秀男氏(公正)의 靑年學校義務制에對한質問에 木戶文相 靑年學校의 出席率은 農村은조흐나 都市는 그리조치못하다 出席치안는者에對하야 制裁를加한다는것은 敎育의本義에鑑하야 只今은하려하지아니한다 高等小學校와 靑年學校와의 敎育의內容은 自然다르므로 靑年學校의義務制에依한 高等小學校에對하야는 大影響이잇다고 생각치안는다 高等小學校의 義務制에對하야도 敎育審議會에서今後 調査研究되리라생각한다 女子靑年學校의 義務制에 對하야도 또同樣이다 靑年學校의 敎員養成에 對하야도 充分히 研究한다 杉山陸相 靑年學校의 出席率이 나쁜것은 紀男의 說明과갓다 今後에 그改善을 圖하고십다 義務制로 함에 依하야 身心鍛錬의 效果가 相當히 多大하리라밋는다 紀男은 또靑年學校의 夜間敎授가 身心에 미치는 影響에 對하야 述하고 文相은 이에 答하고 이로써 質問을 終結하고 委員長報告대로 可決 確定하고 同十一時三十一分散會

朝鮮人志願兵令 四月三日公布施行
六月一日까지入所志願者採決

半島民衆待望裡에 去十八日閣議에서 正式決定을 본 陸軍特別志願兵令(朝鮮人志願兵制度)은 右施行에 伴한 總督府訓練所其他諸經費가、明年度豫算으로 目下議會에서 審議中이므로 右豫算의 協贊을기다려 正式公布하기로되어 大體四月三日의 神武天皇祭를卜하야 公布、卽日實施할豫定이다 右에伴한 陸軍特別志願兵令施行規則(省令)、總督府陸軍特別志願兵訓練所官制(勅令)並 同所規程、同採用規定(府令)等 諸規程도 同日公布、卽日施行할터이며 施行이 多少遲延을본 結果 總督府訓練所의開所는 第一期를 六月一日로하야 그때까지 入所志願者의 募集採用을 決定할터이다

各地續續占領
博愛、潞安城、新城口、西灣窰等
定遠、池河驛間도確保

【彰德二十日發同盟】修武를陷落시키고 一路 西進中인 森田、還山兩部隊는 長驅 京漢沿線最後의 敵의 據點인 博愛에 肉迫하야 陣地에依하야 抵抗하는敵에게 猛擊을 퍼붓고 그混亂한 짬을타 敢然히 突擊하야 二十日正午에 博愛를 完全히占領하얏다 이로써 黃河以北의 主要地點은 모두制壓되야 我軍의手中에歸하엿다

【彰德에서 二十日松井同盟特派員發】二十日朝來 潞安城內의殘敵 掃蕩中인 工藤、中村兩部隊는 午前十一時까지에 完全히掃蕩을 終了하고 步武堂堂히 潞安城에入城하엿다

【鳳陽二十日同盟特派員發】十九日夜半에 倉林部隊는 上窰河를 敵前渡河하야 激戰의後 對岸의 要地新城口와西灣窰를占領하엿다

【鳳陽二十日發同盟】十九日來定遠池河驛의中間 三十里舖에서約千五百의 敵과交戰中인 拒宿部隊는 二十日早曉에 敵에게猛攻擊을加하야 徹底的打擊을 주엇다 敵의遺棄死體는 四百 傷百七十三이다 따라서定遠池河驛街道는 全然淸掃되엿다

集結敵部隊

【彰德二十日發同盟】島谷部隊의 ○○機는 二十日午前九時에 高平(潞城南方八里)에 集結中인敵 大部隊에 爆擊을 加하야 徹底的損害를주엇다 그리고十九日我空軍에게 爆擊된 潞城、楡社、遼縣의高地에는 敵의兵營이 建造되어잇섯스나 모두 粉碎되엿다

營林署長會議

全鮮營林署長會議는 營林署長十四名과 總督府關係官이 出席하야 二十一日午前九時부터 湯村農林局長統裁下에 總督府第二會議室에서 開會하고 爲先總督의 訓示 農林局長의演示 指示가잇고 午後는 諮問答申에드러갓다 그리고 會議는 廿五日까지 繼續하야 諮問事項인『現下의木材供給對策과 將來林力의 補强에 對한 具體的方策』을 中心으로 協議를 할豫定이다

이든英外相遂辭任
後任은할리팍스樞相?
크란본次官도辭職

이든外相

【倫敦二十日發同盟至急報】이든外相은 對獨伊問題에 對하야 쳄벌렌首相과 意見이 一致되지못하야 二十日午後드되어 辭表를 提出하엿다

【倫敦二十日同盟特派員發】이든外相은 新對獨伊問題에 對하야 쳄벌렌首相과 意見不一致로 二十日午後 드되어 辭職을決行하엿는데 後任外相은 現樞相할리팍스卿의 말이 노프며또一部에는 쳄벌렌首相이 當分間外相을 兼攝하리라는說도엿다

【倫敦二十日發同盟】크란본外務次官도 이든外相의 辭表提出에따라 二十日午後 辭表를提出하엿다

【倫敦二十日發同盟】이든外相과 크란본次官의 辭職은 쳄벌렌內閣에對하야 相當한 打擊으로보이는데 쳄벌렌首相은 明二十一日下院에서 이든外相辭職의 理由에對하야 說明을할豫定이다 同時에 이든外相도 辭職理由에關한 聲明을發表하고 今回의措置에對한 說明을할豫定이다

【倫敦二十日發同盟】英國政府는 二十日午後十時 首相官邸에 三回나 緊急閣議를 開催하고 이든外相과 크란본外務次官辭職의 善後處置에 對하야 重要協議를 遂하엿는데 三十分後인午後十時三十分 散會하엿다

0C2650

人事·集會

▲金大羽氏(總督府社會敎育課長) 歸省中 二十一日朝歸任
▲柳生繁雄氏(總督府社會課長)渡東中 十九日歸任
▲中島淸治氏(遞信局工務課試驗係長) 新任人事次 廿一日來社
▲德久熊雄氏(光化門電話分局長) 同上
▲大嶺忠次氏(龍山電話分局長) 同上
▲安井酒氏(日本高周波重工業常務) 入京中 二十二日 歸東할豫定

八面鋒

◇獨逸 히틀러總統은 國會演說에서 滿洲國承認을 聲明。
◇日獨防共協定의 立場上 벌서 承認하얏슬 일이지만、時局이 이번에 承認을 決定한것은 對英外交政策의 硬化를 意味。
◇獨逸은 佛蘇國과는 犬猿의 間이나 英國과는 甚한 對立을 避하여왓다。
◇그러나 英國의 態度와 佛蘇와 不可分의 關係에 잇슴을 알자 斷然 英國에 對해서도 强制策을 決心、親日策을 積極化。
◇伊太利問題로 外相과 首相間正面 衝突한 英國閣議 畢竟外相의 辭職으로結末。
◇이든의 主張과 共鳴한 閣僚가 三人이 더잇다니 內閣大改造는 必至。
◇이곳에 獨逸조차 强硬化하니 英國의 外交策은 將奈何?
◇大英帝國의 惱悶은 날이갈수록 深刻。

鑛業朝鮮 二月號 發賣中
金政策評論 鑛業經營秘訣 鑛業警察法令解說 內外鑛業뉴-스
其他趣味記事도滿載 大好評 鑛業家의必讀書物
定價廿錢 發行所 大同出版部 京城鍾路三丁目 振替京城一〇二一九番

支局大募集
希望者는 ○支局地域 ○雜誌及普及豫定部數 ○誌代及方案 ○履歷概要等을 記送要望하시면 金업시 有利條件으로 支局經營할수잇슴• 詳細規
定注文次第送呈

農業朝鮮 二月號發賣中
○農村更生秘訣 ○作物•作物•薄荷 ... 小說•史談• 內外農政情報 栽培秘訣 ...
定價 一個月 二十錢 半個年 一圓十錢 一個年 二圓廿錢
發行所 大同出版社 京城鍾路三丁目 振替京城一〇二一九番

最高의 治病劑
體毒과病毒을 驅逐하라
一瓶 金一圓九十錢

어을빈 魚乙彬 만병수 萬病水 정 錠
萬病水錠 適應病名圖

慢性胃腸病 만성위장병 神經衰弱 신경쇠약 重病回復 중병회복 動脈硬化 동맥경화 精力減退 정력감퇴 食慾不進 식욕부진 體質虛弱 체질허약 心臟諸症 심장제증

보재 補材 약 藥 정 錠
一瓶金二圓

金鷄納 二十五구람入 金三圓 十二구람入 金一圓六十錢
補材膏藥 화상•태독•종기•두창 상창 金五十錢
疥瘡膏 모든옴병 金五十錢

◆廣告冊進呈 ◆僞造藥注意
朝鮮釜山府榮町
魚乙彬製藥株式會社
電一九三九番
振替釜山五〇〇

神出鬼沒! 前後七次 假刑事犯人遂被捉
手法은在監時에習得·巧妙한犯行日誌
行人掠奪旅館輪襲이常套

기보=지난 일월 팔일 부내 인의정(仁義町) 동화려관(東和旅館)에 자칭동대문서 형사라는자가 나타나 그곳에 묵고 잇든 경기도양주군시둔면룡현리(楊州郡柴屯面龍峴里)농업 한상룡(韓相龍)의 소지금 구십이원을 장금(贓金)이라고하며 빼앗고 래일 동대문서에 출두하라고 한 후 행방을 감춘 소위 동대문서관내의 가형사(假刑事)사건은 그간 한동안 그범행이 돔하다가 본정서 관내 가검사(假檢事)사건이 발생하자 또다시 련일 부내 각처 려관에 가형사가 나타나 부내 각 경찰의신경을 놀라게하고잇든바 이십일오후세시쯤 원남정(苑南町)광흥음식점(光興飲食店)에서 리윤학(李鈗鶴)(二一)이라는 『모던뽀이』가 동대문서 안흥순(安興洵)순사에게 체포되여 그간부내에 발생한 일곱번가형사사건은 전부 이자의 행위라는것이 판명되엿다한다 범인 리윤학은 경기도 연천군(京畿道漣川郡)출생으로 부내 련건정(蓮建町)이백구십륙번지오호에사는 전일본동산보험주식회사(日本動產)원인데 전과가 세번이나잇는 거물이라고하며 그는 작년팔월 서대문형무소(西大門刑務所)를나온자라고하며 재감시 다른 죄수에게서 가형사의 범죄수법을 배워가지고이것을 충실(?)히 실행하다가 또다시 형무소로가게 되는세음이다 그의 남어지 여섯건범죄를 보면

▲일월팔일 신당정(新堂町) 이백이십팔번지 광희려관(光熙旅館)에서 동대문서형사라고 하며 주인최삼봉(崔三奉)이가 마터 가지고잇든 돈십팔원을 위조라고 하며 빼앗고래일동대문서로 출두하라고한후 도망하얏다

▲그다음날 화원정(花園町)모 조선인 려관에서 전기와가튼수법으로 오십원을 사취하얏다

▲이월초순병목정(竝木町)입구로상에서 통행인에게 본정서형사라고 한후그사람의 소지금이십원을 위조지페라고하며 빼앗고래일 본정서로 출두하라고한 후자최를 감추엇다

▲이월오일 오전두시 사간정(司諫町)일백삼십칠번지 광성려관(光盛旅館)에 조은서 형사라하고나타나 서울에 토지를사려와서그곳에 묵고잇든 충남당진군합덕면신리(忠南唐津郡合德面新里) 일백삼십구번지 인용흥(印龍興)(二六)의 소지금 이천원을 위조지페라고하며 주인에게 맛겨가지고 조흔도서로 가자고 하다가주인에게 이상하게 생각되여 목적을 달치못하얏다

▲그길로 그근처에잇든 청미려관(淸美旅館)에갓섯스나숙박한 사람이 전부로동자가튼 사람뿐으로돈이업슬듯하야그냥도라갓다

▲이월십구일오전두시쯤 원남정 순흥려관(順興旅館)에 갓섯스나 돈가진손님이업서 목적을 달치못하얏다

이상일곱건 범죄중에서 위조지폐운운하기시작한것은 가검사사건이 발생한후신문을보고생각해낸 수법이라고하며 가형사질을하야 사취한돈은 전부병목정(竝木町)유곽 유월루(遊月樓)창기 김원홍(金元紅)(二二)에게 가지고가서 써버렷다한다

(사진은 가형사범인)

運轉手教養 講習好成績

자동차가저즈르든 참담한교통사고를 업새볼려는 비장한결의로 지난 삼일부터 [illegible]일까지 경기도보안과에서 시내각서보안계와 『라이업』하야 운전수일천삼백명에대하야 실시한 운전수교양강습회의 효과는현저한바잇서 강습회기간중은물론 지금까지에 자동차사고는 격감을보아 전에는매일적어도 사오건식되든 자동차사고가 요사히는 거이업서진형편에 기운을어든 동파에서는 아프로도 각금 이런강습회를 하기로계획중이다

統計表에나타난 高調된體育熱
競技者延人員數十五萬名을突破 YMCA體育部決算

스포-츠朝鮮의 [illegible] 成長期에이르기까지 斯界의向上發展을爲하야 꾸준히努力하고잇는 朝鮮中央基督教靑年會體育部에서는 例年과가티 지난一年間의 報告書를 發表하엿는데 이에나타난數字로도 우리스포-츠界의發展狀態를 如實히 엿볼수잇다

同昨年會館의 室內運動場을利用하야 籠球、柔道、排球、器械體操及 레슬링、[illegible] 練習의 指導及 競技回數는 二千五百五十五回로 再昨年의 二千四百十五回에比하야 百四十回가는셈이며 競技者의 延人員數만도 實로十五萬七千三百四十一人에達하는바 再昨年의 十二萬四千三百九十八人에 比하면 三萬三千九百五十一人이 增加하야 體育熱의 高調를 如實히 말하고잇다

東京大會不變 伊國에서라伯言明

伊太利[illegible]에 [illegible]中의 國際올림픽委員長「바이에·라투-르」伯은 不遠에 渡及「카이로」에서 열리는 올림픽委員總會에 關하야 다음과가티言明하엿다

「카이로」總會에서 東京大會의 [illegible] 日本이 所定의 時日까지에 大會를 [illegible] 日本의內外交가 如何한 [illegible] 日本人이 [illegible] 지안는限 [illegible]

그리고 同伯은 十七日午後伊太利[illegible]에서도 [illegible] 東京大會는 [illegible] 다음과가티 言明하엿다

伊太利競技[illegible]은 大會[illegible] 伯林、羅馬等의 大會보다 [illegible] 期待를가지여도조타고생각한다

四大都市에 綜合運動場建設

厚生省體力局에서는 昭和十四年度에 東京、大阪、名古屋、福岡等의 四都市에 國立綜合運動場[illegible] 人口五萬以上의 全國都市에도 各都市體育[illegible] 一面 [illegible] 防空[illegible]

體協選手强化策 國內準備會設置

日本體育協會에서는 올림픽東京大會를 [illegible] 體協[illegible] 强化策[illegible] 競技力의 增强[illegible] 大日本體育協會[illegible]

張日弘君等 合宿練習 올림픽自轉車候補

日本自轉車聯盟에서는 三月二十日부터 東京올림픽大會候補選手約二十名의 合宿練習을 埼玉縣大宮町에서 行하기로되엿는데 [illegible] 이合宿練習에는 朝鮮에서 張日弘、朴忠洪、張[illegible]、金[illegible]、金永俊五選手가 올림픽候補로 選拔되어 參加할터이라 한다

夜間氷上競技에 江島孃新記錄

지난十九日밤 奉天에서 열린 奉天國際聯合夜間氷上大會에서 江島八重子孃은 千五百米에 二分四十八秒九의 日本新記錄을作成하엿다(從來의 公認記錄二分五○秒三) 그리고 同孃은 五百米에서도 五十二秒三의記錄을지어 日本公認記錄五十二秒四를 突破하엿다

中央線工事 着着進行
清凉里楊平間、永川義城間은 今年內로營業開始

경기 충청 경상삼도를관통하는 중앙선(中央線)철도의 건설공사는 착착진행중인데 청량리(淸凉里) 양평(楊平)사이의 오십이『키로』와 영천(永川) 의성(義城)사이의 륙십『키로』는 소화십삼년도안에는 각기영업을 개시하고저 오는사월부터 정거장신축공사에 착수하기로되엿다한다

중앙선의 정거장수는 사십이개처로 결정하엿는데 청량리 양평사이는 일곱개 영천의성사이는여덜개로 결정하엿다한다

牛公에게被襲 노조미停車 沙里院驛附近서

【沙里院】이십일오전열한시 십이분쯤되여 열한시십오분 사리원역도착 남행(南行)『노조미』가 청산리(靑山里)경목을 질주하든중 때마침 동선면도덕리(洞仙面道德里) 문기환(文基煥)(二○)에게끌리여 장보러가든 우차를 메인우공(牛公)이달리들어 우차는 산산이부서지고 우공의시무는 참혹하게도 죽어너머젓는데 다행히도 사람은무사하엿스며 이로인하여 『노조미』는 십분간이나 정차되엿다한다

特殊鐵工組合서 共同作業場建設

【平壤】평양특수철공조합에서는 이십사명조합원의 출자로 공동작업장을건설하기로되엿는데 이계획에대해서는 국고보조를주기로되엿으므로 수일중에 보조신청을하기로되엿다 그계획으로서는 평양부내에 백평가량의 기지를매수하여 작업장을건설하려는것으로 일만원은 국고보조이데 현시국하에 처해잇는철공업은 주문이살도하고잇는터로 군부에서도 적지안은기대를하고 급속한작업을요구하는관계로 사월부터 월중에공장을건설하고 작업을개시하고저 준비를급히진행중이다

全南高興에大火 漁村八十九戶全燒
强風과消防設備全無로家屋什具全部灰燼
重傷四名輕傷도多數

【光州支局電話】지난십구일오후 두시경 전라남도 고흥군 대악면 금사리(全南高興郡大岳面錦沙里) 김수봉(金水峰)의집 굴뚝에서 불이 일어나서 마츰 불시부는 서북풍에 맹렬한 불꼿은 거침업시 연소되어서 부근일대 팔십구호의 전소와 이호의 반소를 내는동시에 사명의 중상자와 상당한 다수(방금조사중)의 경상자를 내인 후 동팔시경에 겨우진화하얏다 발화원인은 연돌불주의로 실화이며 손해, 기타상세는 수라장속에서 방금조사중인데 이동리는 해변으로 물이업지안흐나 그 물을 리용할 설비가 업섯든데다가 때마츰강풍이 심히불기때문에 화염은 순식간에 전동리에 퍼저서 도저히 소화할방법이 업시 겨우수삼호를 남기고전부 소실하엿다 피해자들의 의복 식량등 기타동산은 원악화염이빨럿기때문에 끄내여갈새업시전부소실하고 피해자들은 방금고흥 경찰서장이하 서원의총동원으로 삼시간에 구호중인데 금사리에서 극력구조중이며 [illegible] 오백여리재민들의 정경은 목불인견의 참상이다

地方費、組合積立金으로 手先、應急救濟中
五百罹災民情狀可憐

【光州支局電話】별항 고흥금사리화재의참상은 방금 전남도에서 전전(前田)사회주사이 현장에급행하야 조사중인데 오백여명리재민의 구제책에대하야는 리재민들이 전부 어업조합원인관계로 그동안 어업조합에서 적립된금액과 도지방비에서 일부를지출하야 응급구제중이며 공의전중(田中)의사가 현장에서중상한사람과 경상한사람들에게응급수당을하고잇다한다

佛門에歸依한 僧侶가飲毒

젊은중(僧)의 자살소동 ▲부내 원정(元町)이정목 칠십삼번지본원사(本願寺)승려 부교선정(浮橋宣政)(三一)은 식구일 아츰에 그집을 나가서 한남정(漢南町)압 한강가에서 『칼모친』을먹히먹고 고민하고잇는것을 그날오전 열시에 발견하고 데려다가 치료중인데 생명에는 상관업다 원인은 아직알수업다한다

中林町大火
一棟八戶全燒

이십일오전 다섯시 사십사분 부내중림정(中林町)칠십륙번지고물상 리광화(李光華)(二八)의 집에서 불이나서 맹렬히 불길은퍼저 이웃집까지 모두일동팔호를 전소하고 소방서원과 소방서원의 활동으로써 서지이십분에 진화하엿는데 손해는 약삼천원가량이며 원인은 방금조사중인데 실화인듯하다고한다 그런데 피해자의 씨명은 다음과갓다

▲李光華(二八)▲金大順(四二)▲金元八(五五)▲고군선(高君善)(三一)▲趙慶濟(四八)(以上古物商)▲李丙琡(三五)▲李興煥(三八)(藥房)▲朴容鎬(二一)(拜靴店)

(사진은 화재현장)

惑世誣民의人道敎
頭目等十四名送局
"天國建設"을미끼로多數한金品詐取

경무국의 유사종교(類似宗敎) 탄압방침에 의하야 소위증산교(甑山敎)도가 중심이되어가지고 새로 조직되어 발동하든 인도교(人道敎)는 작년가을에수원경찰서(水原署)의 손에 일망타진되어 이래엄중한 취조를하야오든중 지난십팔일 치안유지법위반 사기죄로 일건서류와함께 채경대(蔡京大)외 십삼명은 경성지방법원 검사국에송치되어 방금 엄중한취조를 밧는중이다

이 소위인도교들의 범행내용인즉경성, 수원방면으로 왕래하면서 교도를 모집하야 가지고 만주 봉천(奉天)방면에 천국(天國)을 건설하야 행복의리상향을 맨든다는 감언리설로 롱락하야 교도들을시켜 만흔금전을 사취한사건으로 이번에 송국된범인은 다음과갓다

蔡慶大 劉叔禮 鄭泰原 朴廷浴 崔學約 李圭學 金昕式 任京錄 河炳先 金重龍 李祖勝 金亭國 李亭律 林奉圭

"제子息을 웨죽엿는가"
改嫁한女子의法廷告白

시집의학대를 사려고 전부소생의자식을 죽이고 살인죄로법정에서게된 강원도이천군 판교면구지리(伊川郡板橋面九池里)집 심(沈)모의 안해 김성녀(金姓女)(三○)에대한 살인피고사건 공판은 이십일 경성지방법원에서 서복포(福浦)재판장주심, 이등(伊藤)검사관여미테 열리엿다 피고는 소화십년일월에 이천군산내면송정리(山內面松亭里)김(金)모에게시집가서 임신중에 남편과사이가조치못하야 리혼하고 십일년사월에 지금남편인 심모에게 재가하야 그해오월에 영섭(榮燮)이라는 사내아이를낫다 이래리로 오든 자기남편이 조와하지안흘뿐만아니라 시집사람이흉흉하고 그는불쾌히 역이든차에 작년구월사일에 친정에 갓다 오다가 후미진산골에서아린애를 죽인것이나서 그물길 식시커죽인후 물레 파무덧다는 것인데 그는 재판장의 심문에 대하야 대개사실을 시인하고부끄러움과학대를 참기어려워서 죽엿다고 동정을구하엿다 심리가끗난후 검사는징역삼년을 구형하엿다

龍岡市場產物統計

【眞池洞】룡강군내십이개시장에 나오는농산품, 수산품, 직물, 축산물, 신탄등 판매되는금액이 소화십이년중에 의하면 다음과 갓는데 그중진지동(眞池洞)시장이최고이라한다

▲龍岡邑二八、三六九圓▲眞池洞一六二、六○○▲佳龍六○、○○○▲麗花一四、五一○▲綠明一四、○五○▲三和二四、八五○▲德洞一一、四七五▲大嶺五二、六○二▲塩井二九、七六○▲堂岾三七、二五○▲馬山三三、三五○▲計四八四、三六○

日產化學工場 工場鍬入式擧行

【鎭南浦】일산화학(日產化學)주식회사에서는 일산(日產)진남포공장(工場)건설지에공장부지를 결정하엿다함은 수차보도하엿거니와 근일중 제반준비를 정돈하고 지난십팔일 추입식(鍬入式)을 거행하엿는데 동공장의공사가시는 종래소비도시(消費都市)이든 진남포를 생산도시(生產都市)로 전향케하는 대공업으로 공업도시진남포의기대는 자못크다고한다

汽動車、自動車衝突
十名死傷의慘事
京南線板橋驛附近事故

【長湍支局電話】이십일오전 십시에 추령장에서 천안(天安)방면에서 판교(板橋)로오는 승합자동차가 판교역부근 철도길목에서 충돌되어 자동차에탓든 [illegible] 대각한명이 죽사하고 여덜명이 중상을당하엿다

國境警備의숨은일꾼
鴨江沿岸自警團
近二萬名의犧牲的勞力奉仕에 各方面에서慰問金品

압록강(鴨綠江)대안 동변도(東邊道)지대는 아직도 비적이발호하야 압록강, 두만강안 이백여리를 경비하는 국경 경비원의 고심은 여간들것이 아니거니와 이국경경비원과 조력하야 경비를 완전히 하게하는 자경단(自警團)과 밋보조경비대(補助警備隊)의 노력이란 여간들지 아니다 자경단은 대정구년이래압록강에 직면한 부락민전부로조직한것으로 현재그수는일백팔십사단체에 일만륙천구백여명에달하고 보조경비대는 만주사변후에 특히청년을 뽑아서 조직된것으로 그수는 서른여섯단체에 오백삼십여인에 달하야 모두 강안제일선 경찰관과 함께 비적을토벌, 방지등에 희생적로력을 할뿐만아니라 신탄비등물질, 파수막건축비등 막대한 비용까지부담하고잇다 그러데그들은 몸에아모무장도하지안하고 또 방한구도 가추지못한채 령하사십여도의 혹한을 무릅쓰고 칠흑가튼 어두운밤에 파수를보고 철조망을지키며 경비전화를가설하고 참호(塹壕)를 수축하는데 조력을 하는등 밀사적활동을 하고잇다 그러나이숨은공로자들은아직까지 세상에알려지지안하야 정신적으로나 물질적으로나 아무 위로도 바든일이업다 이에 감가히자경단원과보조경비대의 노고를보도하는 후창군민(厚昌郡民)은 자기들이 편안히 생활할수잇슴은 전혀그들의 공로라고하야 소화십일년부터 이천여원의 금품을모아 후창군하의 자경단위문을 하여오든바 특히압록강안의 정세에비추어 범위를넓히 하야 압록강일대전부에 위문을하고저 전초선적으로 그들의 고귀를 호소하야 일반의 물질적보조를 구하려하고잇는중 평안북도에서만 벌써 삼만삼천이백여원이 모혓슴으로 이에힘을 어든 후창군민대표 김지하(金鼎河)씨는 경성에 올라와서 방금활발한운동을 하고잇는데 자경단과 밋보조경비대의 소요경비는 유지비와 방한피복비등합하야 약삼만원가량이 필요하다고한다

"平北道"의 陸海交通整備

【新義州】『산업평북』인 평북(平北)은 근년도로사업의 대팽창으로 비약적발전을 보이고잇는데 이모든사업을 민속히 진행시키는 륙해(陸海)『교통기관』이 어느정도의 수에달하는가를 조사하야보면 자전거(自轉車)삼만일천오백사십일대를 필두로 하야 우차(荷牛車)칠천사백구십이대가 제이위를 점하고잇다 이에 각종기관의 통계를보면 다음과갓다

陸路機關 自轉車三一、五三一臺 人力車三九七臺 荷馬車九七四臺 荷牛車七、四九二臺 荷車一、二三三臺(官用一) 海路機關 汽船六一隻(官用一八) 帆船一、一八二隻(官用一二) 發動船一四四隻 其他一、五二一隻(官用二五)

通川에도毒感

【通川】일기불순한관계로 통천군하에도독감이류행하야 벌써 수십명의어린이가 이로인하야 죽엇다는데 현재 고통을 당하고잇는 환자의 수도 만타는바 특별히 금번독감에는어린이의생명이 만히상한다고한다

仁川商工協會의 經濟講演盛況
本報支局後援

【仁川】기보한바 인천상공협회주최 경제강연회는 본보인천지국후원으로 지난십구일오후일곱시부터 인천공회당에 열리엇는데 정각에 동협회회장 하상훈(河相勳)씨의개회사가 잇슨 다음 김종섭(金鍾燮)씨의 북지무역과 인천이란 연제로 강연이 시작되엿다 씨는 인천상공회의소의 부회두로서 작년십이월에 북지시찰을 마치고 돌아온만큼 북지의 실제정황과 광산(鑛山)농산(農產)등 모든생산의 통계를먼저말한후 지리적관계로 보아서인천과의 장래무역상 미묘한관계를 가지고잇다는 장시간설을토하엿스며 다음에는 박효삼(朴孝三)씨의 강연이잇섯는데 씨는연전(延專)교수로서 전시(戰時)경제에 만흔연구를하여 오는경제학자이다 전시경제정책과 국민의협력(戰時經濟政策과 國民의協力)이란 연제아래 (一)림시자금조정법(臨時資金調整法) (二)수출입품림시조치법(輸出入品臨時措置法) (三)공채소화의 제정책(公債消化의 諸政策) (四)소비절약의 목표(消費節約의目標) (五)국제수지의 개선과물가상장의유지책(國際收支의改善과 物價相場의維持策) (六)물가대책(物價對策)등의 내용을 일일이해부하야 치밀하게도 일반청중의 각성을주어 국민의협력이아니면 아니된다는일장 사자후(獅子吼)를토하야 대성황으로 동강연의막을 마치엇다한다

天氣豫報

概況 高氣壓은 蒙古方面에 七八二耗를 보이고 그곳부터 氣壓은 滿洲 朝鮮을 거처本州方面에 약터지고잇다 滿洲 朝鮮은개이고 치우는곳이잇스며 日本海方面及 北海道는흐리고 處處에 降雪이잇고 太平洋方面은개이고琉球列島는北東의바람이强하며 비가오고잇다

豫報 京城地方은 今夜와 明日은 개엿다 흐렷다하며 京畿道全部도 以上과갓다

昨日最高 零下○度七
同 最低 零下八度九
今朝最低 零下九度一
今日正午 零下一度二

男か女か判らぬ男
生殖腺萎弱小者의禍福問題

[illegible] 東京市中野區城山町二六 東京醫學研究所로 申込하라 無代進呈

喘息、神經痛과 中風·高血壓
血의「混濁」을업새고 原因부터治療하면낫는다
不治가아니다

(左)研究中의今津理學博士

淨化素 [illegible] 今津化學研究所 [illegible]

巡查看守(講義錄)

朝鮮警務學會 京城府永樂町二丁目二番地 (規則要郵送) 振替京城一三三〇番

色白くなる
케되는
蘇鐵의成分皮膚까지
젊어지는植物호르몬

蘇鐵의成分中에는皮膚의 深部에 잇는色素量分解하는비타민C와特殊한植物호르몬이 자못大量으로 含有해잇는까닭에 奄美大島의색 [illegible]

京城府仁寺町二七八番地(寺洞四街里)
內科 小兒科 姜內科醫院
醫學博士 姜聲郁
電話光二六六五番

戰時體制下에잇서서의 國產優秀特撰品의特賣

絕對누나지안는
不酸化鐵側十一型
實用腕卷アンクル
(腕皮付十個年保證付)
金十一圓五十錢也
地方注文은 代引으로 送付합니다 先金注文은 送料弊店에서負擔하옵니다
京城本町二丁目 株式會社 村木時計店 電話本局四七一二 振替京城三一九〇

自力更生의最近道 大成功 小資本
軍手製造家募集
京城府西大門町一丁目十九番地 合資會社 豊國軍手京城營業所 振替京城二三五九〇

觀相大家姜南會는
十七年間漂浪타가
다시入京하얏다
住所 京城府 仁寺町一五三ノ三

純金代用珍品
三成金 都散賣

九金以上의使用禁止에따라裝身具는純金가티美麗하고經濟的인三成金으로
釜山 三成堂
釜山府草梁町五六二 (請求하시면型錄送呈)

リードー式

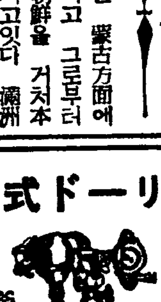

돈버는機械
五合의쌀이
八升의菓子가된다
(申請하시면說明書送呈)
釜山府寶水町一丁目 城野製作所

第十五回生募集
京城高等簿記學院 (前期)
▲新學期開始四月十六日 ▲各科選擇 ▲學則要三錢切手 ▲各官廳、銀行會社、商店等就職紹介
京城府黃金町六丁目二三(電話本局五三六〇)

京城 中等豫備專修學院
生徒募集 ▲中等科 第一部、二部、三部 ▲新學期開始四月十六日 文官科 巡查、看守受驗準備科 ▲學則要三錢切手
京城府黃金町六丁目三三(電話本局五三六〇)

朝報案內
自動車 運轉手養成 全!最高權威! 朝鮮總督府指定 [illegible] 京城自動車學校 [illegible]

採用
制度改正、固定給支給
溫厚篤實なる活動家を求む
京城府黃金町二丁目
野村生命

朝鮮總督指定
東萊日新女學校 生徒募集
第一學年生 約四十名 出願 三月十五日限 試驗 三月十九、二十一、二十二、二十三日 (詳細來問)

財團法人
協成實業學校 商工科 生徒募集
▲商一年 五十名 工一年 二十五名 ▲出願三月十五日迄 ▲試驗三月二十五日、六、七、三日間 (京城樂園町)

光成高等普通學校生徒募集
第一學年 約一〇〇名 出願期日 二月末日까지 試驗日 三月二十一、二、三、四、五日 (平壤府 景昌里)

朝光三月號偉容堂堂

陽春三月에新衣新裝
六大特輯의大豪華版
果然名實相符의朝鮮雜誌王
暴風的人氣熱狂的歡呼

조선잡지계에 단연 그 두각을 나타내고 의기충천(意氣衝天) 그거보를 당당히 옮기고잇는 잡지왕(雜誌王) 조광(朝光)은 날이갈사록 참신한 편즙과 풍부한 내용으로써 일반독자에게 애독되여 오는것이지만 삼월호(三月號)는 특별히 힘을드려 그 호화찬란한 내용을 꾸미기에 잇는정성을 다하얏슴니다 그리운 江南特輯 北支問題特輯 大金剛山特輯 八萬大藏經盜難事件特輯 列車中二萬圓盜難事件特輯 女法學者의 詐欺師事件特輯등 이내용에잇서서는 어느잡지든지 당할수업는 호화찬란한것입니다 더구나 그외에도 취미 실익의 논문들이 적지안슴니다 매호 그발행부수(發行部數)가 늘어가는것은 조광(朝光)이 성실성의로 독자여러분을 위해 편즙하는때문도 되지만 여기는 또한 조광(朝光)이 가지는 그 큰가치거를 엇지안는 령유도 잇는것입니다 봄 제비 오는 삼월 江南의 봄빗을실고온 이 제비와함께 조광은 봄다운 내용을갖고 이강산에 헤쳐지며 소리처울면서 뛰여나오게되엿읍니다 참된 조선의 양심잇는잡지 조광을 가가호호(家家戶戶)다 비치해야합니다 할아버지도 할머니도 아버지도 어머니도 형도 동생도 다 읽어야할것은 조광(朝光)입니다 가두(街頭)에서 직장(職場)에서 전차(電車)에서 기차(汽車)에서 누구나 읽어야할 이잡지『朝光』을 기리 기리 노래부르지 다 그리고 이『朝光』을 들고 우리의 삯지식을합시다 ―(一冊四十錢의 奉仕的갑스로 드립니다)―

新政權樹立과함께
開發되는北支資源

북지(北支)신정권이 수립된이래 북지에대한 일반의 관심은 굉장히 높하젓습니다 과연북지를가면 잘살수잇슬가? 또는 북지와조선인문제는 어떠케 되는것일가?에대하여서는 누구나 궁금하게 생각하는바입니다 더구나 북지재원개발은어떠케 해야할수잇슬가? 이문제등을 조광(朝光)삼월호에특집하엿는데 李元坤氏가 北支資源開發의諸問題란題로 北支資源과 그開發에대하여 縱橫無盡그예리한붓으로쓰고 또 韓晳容氏가 北支新政權의機構란題로 北支에새로운 中華民國臨時政府의 機構는 어떠케되엿나를 자세히쓰고 洪鍾仁氏가 北支와朝鮮人問題란題로 北支와朝鮮人이 어떠關聯을가지고 잇나에대해서 자세히썻습니다 이것만으로도 우리는北支의全貌를 알수잇는것인 만큼 금후이방면에 留意하시는 분은 꼭 이글을한번 읽을필요 가잇는것입니다

寫眞은 朝光三月號表紙(八色옵세트)

朝光三月號(第四卷·第三號)目次

一、畫報……
一、支那의風物詩……
一、그리운江南……
一、北支風光……
一、支那의女優……
一、와르조合戰……
一、誘拐圈……姜敬鄕
一、어느映畫監督의一生……李軒求
一、金髮騷動……
表紙『陽春』……崔根培畫
北支問題特輯
北支資源開發의諸問題……李元坤
北支新政權과그機構……韓晳容
北支와朝鮮人問題……洪鍾仁
朝鮮人志願兵制度
江南特輯
그리운江南……石松
그리운江南을찻는時節……金洞元
江南文學記……李鷺山
江南을그리는幻想……金南天
江南夢……姜敬鄕
三月이오면제비의來歷……李軒求
金剛山特輯
地勝風光으로본金剛山……李秉岐
資源으로開發되는金剛山……李克魯
鄭寅燮·姜在鎬·金台俊·鄭芝鎔
八萬大藏經特輯
盜難問題의眞相과眞相……特派記者
八萬大藏經의國寶的價値……權相老
大藏經保存策……金瑗根·權相老…
徐元出
列車中二萬圓盜難事件……金南出
淺春譜
따옥새우름……李石薰
衣服美……安懷南
花盆……金煥泰
氷雪증울대……林和
나의東京留學生時代……文一平
나의奮戰一生記
宗敎生活五十年……梁柱三
朝鮮事業界에覇王이되기까지……朴興植
잔자크·루소의生涯……李軒求
三月의詩歌
海邊小曲……金岸曙
가젓外一篇……金珖燮
山中吟……白石
早春……毛允淑
金立傳……鄭芝鎔
신발소리……尹崑崗
朝鮮歷代詩選……鷺山
全日本籠球大會優勝記……林東洙
生物의一般條件……鄭泰鉉
古典復興論是非……李源朝
僞旅에나타난家族制度……劉昌宣
人氣스타-私生活展示記
理性美의所有者……韓銀珍
情熱의女優……金映玉
商業에失敗後舞臺에온……孟晩植
平和한家庭의所有者……沈影
艶聞업는舞臺生活……朴齊行
十六年의舞臺生活……徐月影
遊世西가는길에……天主敎神父
尹乙洙
法律과文學……金敎植
徐花潭……申明善
나의飮酒受難史……金晉燮
베-토벤과、현철全集……任東爀
한映畫가上映되기까지……李雲谷
映畫界消息……羅雄鎬
映畫街百面相……夏蘇
女博士獨身記
◇生活全部를敎育에……金活蘭
◇모-든情熱을社會에……高凰京
三月의創作
短篇小說 가신어머님……金東仁
長篇小說 天下太平春……蔡萬植
長篇小說 鮮血……方仁根
中篇小說 明暗譜……嚴興燮
探偵小說 殺人藝術家……金來成
特輯附錄 全朝鮮男女專門學校卒業生名簿
朝光타임스……

豪華極致의舞臺裡面에
孤獨·哀愁의俳優生活
그들의趣味·結婚難·人生觀은?
人氣星群의心境打珍

연극영화계에 잇서서 가장우수한 연기자로써 일홈을날리고잇는 韓銀珍、金映玉、孟晩植、沈影、朴齊行、徐月影군들의 사생활이면을 조사했습니다 과연그들은 무대에서는 화려한옷을입고 호화로운듯이보이나 과연 사생활에 잇서서도 그린가는우리가 알어보아 대단히 흥미잇는것입니다 이제이상 여섯분의 가정은 어떠코 안해는 어떠코 또 결혼상대자는 어떠이고 무엇을 조아하고 어떤책을 읽고 어떠음악을 조아하고 또 어떠케 생활을 하는가를 가지가지로 조사하엿습니다

理性美의所有者 韓銀珍孃의생활!
情熱의女優 金映玉孃의 私生活裏面
商業에失敗하고 舞臺에나온孟晩植君의 生活動態
平和한 家庭의 所有者로의沈影君의 愛妻하는양
艶聞업시 十餘年 舞臺生活해온 朴齊行君의生活
十六年의 舞臺生活을해온 徐月影君의生活等

과연그들은 어떤경로로 어떠케 배우가되엿스며 어떠케해서 오늘의 榮譽를차지햇는가에대하야 여러가지로 추적한것과 또한 조광三月호에 실엇습니다 그런데 이내용은 누구에게나말치안는 아주 비밀한말을 추려조사한것이므로 누구나 알수업는 생활을 이조광三月호에서만알수잇는것입니다 꼭한번읽어보십시오

爆藥洗禮에靈鳥도失色
勝景金剛은어데로
資源으로開發되는一萬二千峰
當局態度가注目處

대금강산이 광산자원으로 개발된다는것은 金剛의 勝景을保存하는의미에서 가장중대한 문제입니다 이리하야 금강의승경을 자원으로써 개발한다는것이 올호냐 그르냐에대해서 李克魯、鄭寅燮、姜在鎬、金台俊제씨가 그의고견을들어 이에대해 말씀하였습니다 더구나 李秉岐씨의 地理歷史·風光으로본 金剛山의 風貌를그린것은 金剛山이 얼마나 地理歷史的으로 宏壯한存在인고또 風光으로보아 아름답다는것을 알수잇는것입니다 願生高麗國하야 一見金剛山이란글은 일즉 中國人의詩 一句이지만 이아름다운 金剛의紹勝에 마치를드리고 괭이를드리고 火藥을 처드러 開發할必要가잇을가?는 世界的名勝을가진 우리로써 크게생각할 문제입니다 사실에잇서서 돈도귀한것이지만 돈보다도 아름다운 자연이 또한 얼마나 귀한것인가를 재인식할필요가 잇는것이다 어제 금강을가보신 분이나 金剛을 아직못가보신분이나 이글을 한번 읽는것은 절대로필요한것이어다

全日本籠球
朝鮮軍優勝

조선농구군이 이번에 처음으로 전일본농구대회에서 우승의영예를갓게되엿다 이것은 적은일가트나 조선의기맥아의 패보로써 이우승을 엇기까지에 얼마나 고투하엿는가에대해서 보전농구부감독이 눈물속에쓰엇다 이눈물의수기는 일반 운동가는물론 누구나 한번꼭읽어야할것이다 과연 그는 눈물속에 수년동안을 싸웟고 또 현장에서도 눈물속에 분투하엿다 아닌것처럼 한가지로에된것이 『로-가』하 조그만성공이나마 거기는 눈물의 고투가엿거저잇는것이다.

朝光註文은
朝鮮日報出版部로
定價四十錢

무게잇는創作과
豪華한挿畫陣

조광삼월호에는 창작진이더욱 豪華합니다 오래간만에 金東仁氏가 短篇『가신어머님』을썻고, 계속해오는 蔡萬植氏의 天下太平春과 方仁根氏의 長篇鮮血, 嚴興燮氏의 明暗譜는 모-도자미잇고 興味끄는小說들입니다 그리고探偵小說로 金來成氏가 殺人藝術家란 題로써 今月부터 執筆하게되엿습니다 더구나 이 소설들의 삽화는 鄭玄雄、金奎澤、崔根培諸氏의 아름다운挿畫가더욱 찬란하게 수를노앗습니다

金晉燮氏의
飮酒受難史

隨筆家金晉燮氏는 어떠케隨筆을잘쓰나?여기는 술이란것이 大部分支配하게될니다 어隨筆家의 飮酒受難의 記錄을 한번읽어보시시오 그리고 글을엇는 哲學의深奧한것을 알어보시시오

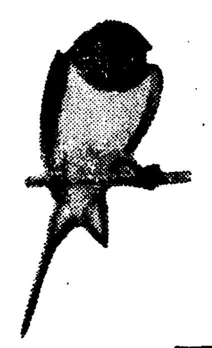

그리운江南은우리愛人!!
望眼欲穿의相思도 깁허
正二月다가고 三月이오면
이땅에도 다시 봄이온다네

강남(江南)이란말은 우리게 아지못하는 향수(鄕愁)를 끼게합니다 봄 삼월이되면 강남으로부터 오는 제비를 누구나 보앗니다 그리하야、이번 그리운강남을 하게되엿습니다 석송(石松)김형원(金炯元)씨의『그리운강남』이란 노래를 위시하야 鷺山의 江南文學記、그리고 金南天氏의 江南을 그리는幻想、姜敬鄕氏의 江南夢等 강남이 어떠한곳이란것과 江南을 그리는 꿈은 그아름다운 필치로 적어젓습니다 江南의 戰雲은 아、즉 거치지안엇지만 우리가 꿈으로 그리는 江南엔 또 봄이 왓습니다 그江南의봄이 이땅에 차저오는 삼월 과연 조광삼월호는 江南의 봄빗으로 완연히 단장하엿습니다 이오면 차저오는제비의 來歷에 대해서 李軒求氏가자미잇게썻습니다 삼월이와서 처마끄테 지저귀는 제비! 과연 그내력을 아는것은또한 이봄에 자미스런 일입니다

全朝鮮男女專門
卒業生名簿

어번호에는 三月이라 全朝鮮 男女專門學校卒業生名簿를 게재 하엿다 城大豫科 延禧專門 大邱醫專 京城法學專門 京城藥學專門 京城保育 普成專門 中央保育 京城醫學專門 梨花專門 水原高等農林 崇實專門 梨花保育等 各學校各科卒業生들의 이름을 일일히적엇다。더구나 그들의原籍氏名等까지 적어 一目瞭然 그들의 身分을 다알수잇도록만드럿다

人氣總集中
朝光타임스

朝光에는 每月朝光타임스라는 滋味잇는 小冊子를 하나식 無料로드리는것이잇습니다. 三月號에는 더滋味잇는글을 실은 타임스가 아-조人氣가 宏壯 하잇습니다. 朝光讀者에게는 無料로드리는 것이오니 速히注文하시와이것을 바더보시시오 더구나여기는 現代朝鮮文學全集發刊에對한 記事가 仔細히적혀잇습니다.

文一平氏의
東京留學生記

동경유학을 오늘에는 이웃집마을가듯하지만은 명치시대에는 그야말로 동경유학이란 오늘날 외국가는것보담도 훨씬 곤란하엿스나

大富豪로假裝
大金騙取한女詐欺師

남자도 사기사건이라하면 깜짝놀래일일인데 더구나 여자가 대사기사건을 연출햇다는것은그야말로 대사건이 아닐수업다 그 여자는 明治大學法科에 까지다니든 인텔리女性인데 그는 무엇때문에 처녀의몸으로써 이런 대담무쌍한 행동을 하게되엿슬가? 그행동은 여간한 방법으로햇슬까?이에대해서 자세히 그동기와 그경노를 썻다 이것이야말로 조광이아니고는 볼수업는 진기한사건이다 더구나 모녀가 공모하여가지고 여자의 친구의 오빠를속여서 자금을 어더가지고이런 대담무쌍한 행동을 하게되엿다는 것은 얼마나 놀래일이라

八萬大藏經盜難事件
海印寺內紛糾에서發端
問題의眞相裏面

朝鮮의國寶 八萬大藏經이 盜難되엿다는 事實은 저 佛國루블博物館에 保管되엿든 모나리자가 失踪事件에 지지안케 우리들의 耳目을 놀래이게 하얏다 八萬枚나되는 大藏經板이 海印寺大藏經閣에서 十八枚가없서젓다는事件?이제이것은 本社特派記者의 敏腕으로 事件의 眞相이 드러낫다 어제 그記事內容의 一節을 紹介하자!

昭和十二年九月九日 慶南金山檢事局에 한개의투서가드러왓다 그內容은 海印寺에잇는 現役人物들이 住持를 爲始하여 全部無力하고며 寺를 運轉해나갈資格도 誠意도 업기때문에寺運도 기우러가고 더구나 國寶的價値잇는 八萬大藏經板三百餘枚가 盜難되엿다는것이다。여기投書를바든 檢察當局은 啞然失色하야 非常召集을해가지고 海印寺로출려가서 寺院의 住持法務를 立會시키고 굿게잠긴 板殿門을열고드러가 낫낫치投書그대로調査한結果 投書그대로三百餘枚의經板이盜難되엇섯다 再三調査를햇스나 結局이珍貴한經板은 간곳이업고 오죽창살느는처랑한 바람만이 들어올뿐이엿다 數十人夫를總動員하여 上下二棟六十間을 샅샅치뒤저보아도알수업는 이國寶失踪事件은 果然檢察當局과 寺院當局을 大驚失色케한바가 잇섯스니 이事件의眞相은어떠케되엿나?……』

여것은 그記事머리의一部이지만 이大事件의 全貌를알려낸 朝光三月號를읽어볼것이다

車中二萬圓盜難의
그歸趨와賠償問題

열차진행도중에 현직 판사의 부인이 식산은행송금하는것을 알고 二萬圓을 도적하여 철도 네이든 김봉영사건은 엇지되엿는 문제로 형사상책임은 면간이나 범인을 버서나서 ……

엿다 그런데 그당시 조선인판사생활을 한번더여 보다 다 흥동어 당배된 …… 이야기를 엿어보시겟다

女博士獨身記

두 독신입니다 박사가되엿스니 남편될자격 가진어가업서 아직도 결혼하지안는지 여러가지로 조광이 …… 여박사들은 독신을 조아하는지 독신생활을 하는지 이런여박사의 독신생활에는 여러가지 리면을 조사 해서쓰엇습니다 과연 그들은 어찌해서 독신 생활을 하는지 이걸보고 한번그 사정을 알어보십시오

☆少年三月號
定價十錢 送料一錢

寫眞은 海印寺大藏經閣內에保管한經板
……(이것이 今番問題의經板)……

女性三月號
어느家庭에서나 일글 조흔雜誌
定價二十錢·送料二錢

山高水長! 해는가도 文化는永遠하다

朝鮮日報社出版部發行 京城太平通一丁目六一 振替京城五八七八番

李光洙著 愛慾의彼岸 (最新刊)
定價一圓五十錢 (四六版美裝·寫眞挿入 送料二十九錢)

朝鮮日報에 連載되여 百萬讀者를 울린 春園一代의 名作이다. 사랑과 純情의 거리에서 헤매고 다시 愛慾의旋渦에 빠지는 人生의 苦悶을 그린 것으로 愛慾과 理想, 良心과不義, 正義와 道德의 끝이업는 鬪爭의人生劇을 그려노핫다. 우리는 主人公들의 生涯와 熱烈한純情에 느끼지안을수업다. 이제 單行本으로 나오게되엿다 누구나 이것을보라!

靑春과人生의聖書! 春園一代의名作!

鷺山 李殷相著 耽羅紀行 漢拏山
定價壹圓二十錢 書留送料十九錢

秘密의島 漢拏山의闡明! 鄕土愛의純情的風土誌!

耽羅島는 太平洋大洋中에 一片의荷葉과거티 떠잇는 千年의秘島이다. 崔暗한 漢拏山은 雲霧에 놉히솟아 北으로 白頭山을바라보는 極城의 兩大支柱이며 三姓穴에서 시작하는 가지가지의 神話는 讀者에 어린채로 西歸浦의 갈매기 노래와함께 항상 우리의꿈을이끄는 千年의 夢鄕이다. 우리의 山水詩人이며 國土學者인 鷺山 李殷相氏가 지난여름에 朝鮮日報의 漢拏山探勝團을 거느리고 다녀와서 偉大한 붓으로 耽羅紀行漢拏山을 朝鮮日報紙上에실으매 그明麗纖細한 筆致가 鄕土愛의純情을 노래할때는 보는사람의 心琴이 울리고 史話民俗을 이야기할때는 讀者에게 눈물을 자아내엇다 어一篇은 古蹟名山에對한 珠玉같은紀行文이요 同時에 人情風俗을 그린 洗鍊한 鄕土誌로서 한갓의 珍貴한文字가 되엇다. 이제 耽羅紀行이 한券의冊으로 發行되여 讀者에게 나가니 어제까지 우리는 안저서 耽羅의 名勝을 샅샅이 알수잇을것이다.

現代朝鮮女流文學選集
空前絶後歷史的絢爛版 朝鮮女人文化史上 金字塔 (定價一圓 送料二十二錢)

執筆者氏名(가나다順)
姜敬愛、金末峰、金午男、金慈恩、盧天命、李善熙、毛允淑、朴花城、白菊喜、白信愛、張德祚、張貞心、張永淑、朱壽元、崔貞熙

朝鮮에 新文化의길이 開放된以後 女流의손으로 文學을創作하야 世人의耳目을 끌어온지도 이미 十有餘年, 어제와서는 오히려 尖端男子를 凌駕하는곳에까지 이르럿다. 才華와 實力을 具有한者 十數人의作品을 選拔하야 女流文壇의第一期的淸算을 보이는 意味에서 이一卷書를 刊行하는 바이다 絢爛한 五色珠玉을 色絲로꾀인듯한 아름다운 이편은 滿天下讀者의 熱狂的愛讀을밧고야말것을 確信하고엿거니와 果然 朝鮮의 文學的 發展相도 이 一卷으로 證據하게될것이다

特製美麗裝幀 그라비야寫眞版 十五枚入 總三百五十頁 豪華版

世界傑作童話集
文壇十五大家責任執筆 定價八十錢·送料十六錢

새해선물로 이 어엽뿐童話集을 드리십시오 어른다운 그림도만소

—內容目次—
日本篇 一、혹뗀이 二、……
中國篇 一、어부와왕 二、바보국수장사
朝鮮篇 一、『해안벳』『바안벳』
美國篇 一、흥부와눌지 二、…
印度篇 一、마라나라와과학새 二、애기원숭이를
佛國篇 一、구두신은괭이 二、『벨로』와도깨비
西班牙篇 一、조고마한새 二、귀신이야기
英國篇 一、몰생시 二、부대안의고기
獨逸篇 一、신선나라구경 二、伯爵夫人과魔法장사
土耳其篇 一、보배거울 二、술통의새
露西亞篇 一、개와啄木鳥 二、兄弟
和蘭篇 一、조고만소리구두 二、…
丁抹篇 一、큰놈짐의착은놈 二、가진여자
朝鮮篇 一、궁궁짜와감자 二、홍부와놀부

어다 新年과함께 보내는 이 貴重한 선물을 사랑하는 가정의 精神의 糧食을 삼아주기를바라다

李光洙著 그의自敍傳
四六版堂堂五百頁 定價一圓三十錢 書留送料十九錢

朝鮮日報紙上에 連載되엿든 春園 李光洙氏著 長篇小說『그의自敍傳』이 刊行되엿다. 이小說은 作者에게잇서서 가장意義잇는 作品이라할것은 勿論이요 近世朝鮮의面貌가 이小說을通하야 如實히나타나잇는點에서 朝鮮靑年은 누구나 읽어야할必要가 잇는줄안다. 그는 果然 무엇을 말하고 또한 告白햇는지 이것이야말로 春園이아니면 쓰지못할 獨特한作品이다

現代朝鮮文學全集(全七卷)

新文學이 勃興한지二十年間. 그동안에 朝鮮文壇에 活躍한 八十餘名文人의 珠玉가튼 代表作만골라 全七卷의『現代朝鮮文學全集』을 發行하는것은 이미 滿天下가 周知하는바이거니와 이제 第一回配本으로 人氣作家의 自信잇는 短篇集(上)을 내게되여 讀書界에 暴風的『센세이순』을 일으킬뿐아니라 전조선각지에서 注文이 답지하여 實로 굉장한 人氣이다。이번 全集은 朝鮮文學의 全輪廓이오 또는 核心이라 할만한것이여서 누구나 文化를 말하고 또는 朝鮮文學에 조고마한 關心이라도 잇는사람이면 반드시 机上에 備置하여야할것이다。

第一冊 詩歌集
第二冊 短篇小說集(上)
第三冊 短篇小說集(中)
第四冊 同(下)
第五冊 隨筆紀行集
第六冊 戲曲集
第七冊 評論集

每冊定價 一圓二十錢 送料 二十二錢

십삼도에허터질
샛별처럼빗나는보석들
학교, 가정에서두손들을버린다
깁붐에찬녀자최고학부

지금으로부터 오십여년전 ―서력일천팔백팔십륙년오월삼십일일에 한사람의 화생을데리고 문을연 리화녀자전문학교(梨花女子專門學校)는 우리녀자교육계의 종가(宗家)로 오늘에 이르렀습니다.

어두운곳에 사는자에겐 틈사이로나마 비치는 햇비치그리운것이며 눈먼사람에게 그소원이 있다면 이는 남과가티 눈으로 볼수잇게 되는것뿐일것입니다.

이와가티 무지와 몽매속에서 남과가티 아는것이업서서 눈물을흘리는 우리에게는 이학교가 끼친은공뎍에 감사를 드리지안흘수업습니다. 한집안의 귀여운아들이나 딸이 한권의책을때고 배움에 더나아갈 때에처음나마정결한 떡을짓고 경사의 잔치를하는데 우리못사람을위하고 무식함을 빗나게할새일꾼이 이곳에서 착실한예비를 가지고 나오리라는데 우리는 무엇을 가지고 잔치를 베푸러야 할것인지 모르겟습니다

열세길 방방곡곡엔 그들이 마터볼 거창한 일들이 기다리고잇스며 그들도 용감히 제가할것이라 마련스니 기자는 이갸륵한 용사들의 큰 출발을 축복하고 그부대의 예비가 굳굳하야 신흥의 커다란 리화(梨花)를 차저젓습니다.

그윽한 느낌을 갖추하는 숙련속에 너그럽고 트류모를 다하야 힘쓸로 지여진 화원는 어느나라의 그것에비교해보더라도 결코손색이업스리라는 생각이 드러서기자는 아릇한 자존심을 가젓습니다. 넓다란 운동장을 끼고 본관에 다다럿슬때는 한낫볏살이 저옥이 따근하얏습니다

미리부터 전화로약속해두엇스나 그만약속한 시간을 직히지못하고 삼십분이나늣게갓습니다

문과(文科)파장인 김상용(金尙鎔)선생에게 면합을전케하고 응접실에서 기다리기로 했습니다.

그다지 넓지안흔방안이나 검소하고 치착하게 장식된방안에 온갖화초가 놓혀잇스며 앞창을 거처서 새봄의볏살이 간지럽도록 따듯했습니다.

정심시간이 끗나서 김상용씨의안내로 학교안을 대강구경하얏는데 큰규모와충실한내용에 놀라지안흘수업섯습니다

교사는 본관 음악관 체육관 기숙사 영학관등 여러채로나누어 잇스며 파는 문파(文科)가사파(家事科)음악파(音樂科)등으로 파여잇는데 각파마다 독립한연구실이잇습니다. 조선고전문학연구실 국문학연구실 법제연구실 시문학연구실 소설연구실 가사실습실등이잇습니다.

금년졸업생은 문과(文科)에 아홉사람 음악파에 아홉사람 가사파에 열아홉사람으로 모두서른일곱사람이엇습니다 문파의 아홉사람가운데 특의한재질이잇는니를 뽑으면 하나도 빼여놀이는업섯습니다 아홉사람이 모두 제각각 특이한재질을 가지고잇는데 아조 학자냄새럼두엇이나 연구실하는 김성옥(金聖玉)양을 비롯하야 소설쓰기를즐기는 김창덕(金昌德)양은 각기(脚氣)라는 단편소설이 리화잡지(梨花)문예에 입선으로 당선되이며 아모로 문단에 나올예비를차고 잇섯습니다.

번역과수필재조가잇는 김영래(金英來)전숙희(田淑禧)양 영문번역과 조선고전문학을 전공하는 백란영(白蘭英)양은 송강가사(松江歌詞)의 연구에 대가의 연을유비하고있스며 문학부장(文學部長)으로 잇는 정순동(鄭順同)양연구잘하는조인숙(趙仁淑)양은 조선의 국문학을 위하야 힘쓰겟다는 큰포부를 가지고 잇섯습니다.

음악파(音樂科)의 재조잇는이를 뽑으면 특대생으로성적이조흔 리의영(李宜英)양파 운동생 리경희(李慶熙)양은 피아노를 잘하고 성악을하는 최영애(崔永愛)양은 빼스켓볼선수라고합니다 그뿐아니라 본사주최의 음악콩쿨에서 입선한 남궁요설군의 피아노반주를 마러서 훌륭히 그재조를 나타내보이던 남궁요안나(南宮堯安那)양도 금년에 졸업하게 되엿습니다.

가사파(家事科)에는 열아홉명인데 그가운데 성적이조흔이는 송정진(宋姃珍)양 빼스켓볼 잘하는 정량자(鄭良子)양이며 인격자로 마음이점잔하고 바얼을 위하야 노력하던 리정희(李貞禧)양도 졸업하게되엿습니다.

졸업한뒤의 지원을 살펴보면 문과는 전부가 중등학교영어선생님이 지원이며 음악과에는 중학교의 음악선생님이 일곱 가정이두사람이라고합니다.

가사과에는 살림사리범절을 전문으로 배운 분들이라 배운것을 실지로 행해보겟다느니가 대부분 입니다.

각과졸업생씨명은 다음과 갓습니다

文科 九名
金聖玉 金英來 金昌德 閔德順
白蘭英 徐星子 田淑禧 鄭順同
趙仁淑

音樂科 九名
南宮堯安那 禹卿實 劉幽實
李慶熙 李宜英 張恩智 金光鎬
車貞順 崔永愛

家事科 十九名
金畢恩 金永順 金貞子 朴生玉
朴女息 朴次義 徐德晶 徐玉南
宋姃珍 吳貞玉 劉日英 尹春相
李俊甫 李貞禧 鄭良子 趙喜順
崔瑞淌 崔昌玉 黃卿子

교복―리화학교의사치라고야 세상사람들이말하나 그러정을 볼수업습니다 그저검정치마에 히저고리이것이교복으로 정해잇습니다.

교표―히판에 들레는 곳리화의배꼿치요 그안을자세히보면 주위엔 글자들이죽들러씨여잇습니다 (1910梨花)라고씨엿습니다 일천구백십년은 리화가 대학된해며 일천구백이십오년은 리화전문으로 문부성에서 지정되는해입니다

이제 그들앞에는 ... 식의 큰 일각대문이 잇고 그안엔 『眞善美』의세글짜가 잇고 그뒤엔 놉흔산이엿고 여기에 오르는길이열려저잇습니다

이대문은 성공의입문을하야 그다음 진선미의 성공 ... 게 ... 니다

진선미는 이학교의정신을 나타내것입니다.

◇사진=위쪽우로부터 문파, 음악파, 가사파졸업생들, 밧른쪽우으로부터 문과생의 교내영어연극대, 가사파생들의 원예실습, 음악파생의 연습시간

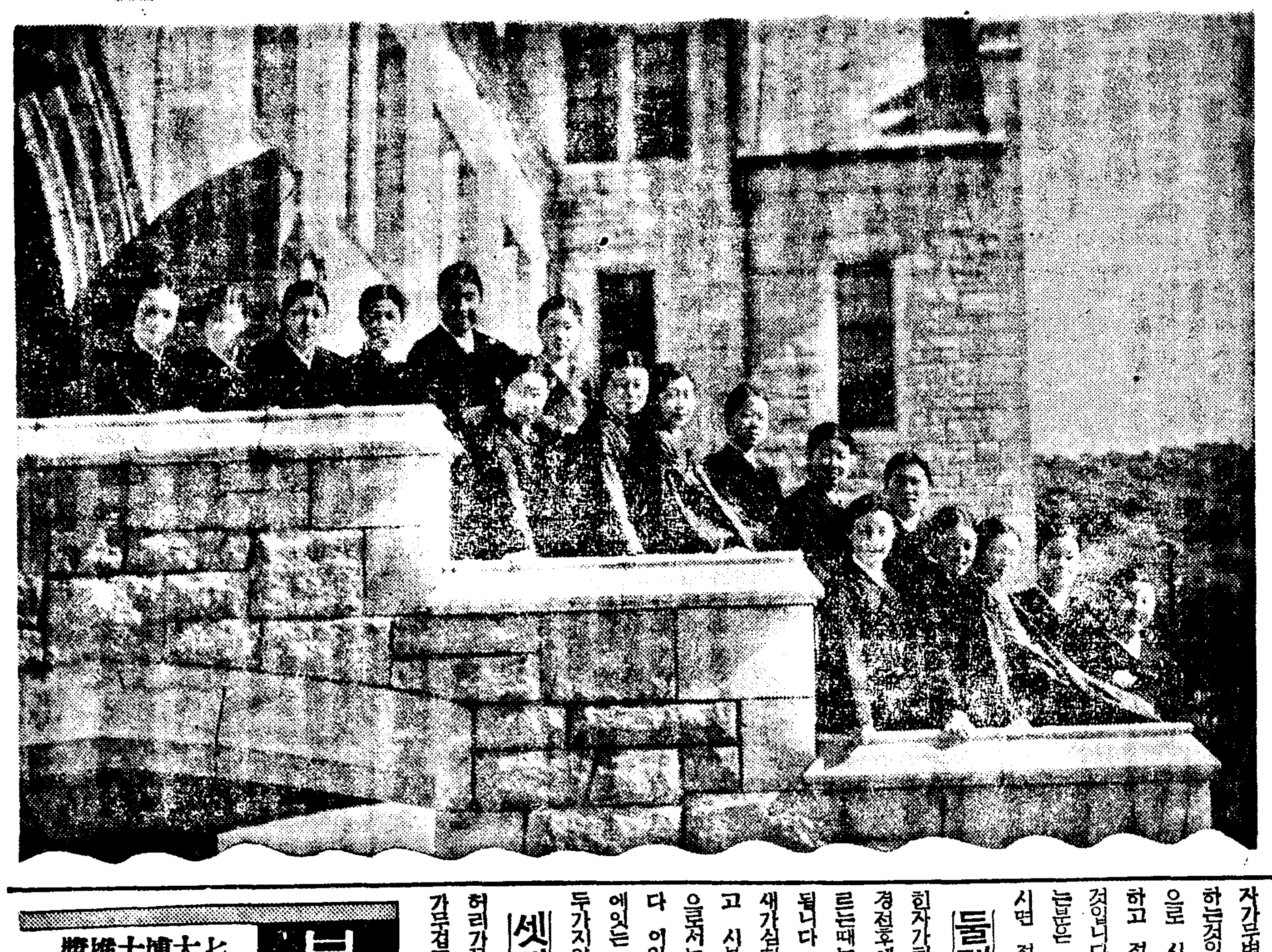

孤寂
田淑禧

책상머리에 깃드린 새뽀얀 고적!
깨여진 거울쪽에 내얼굴이 히미하고
시간의 아로작이는 가쁜 숨결
엷어제낀 창문밧겐 밤빗치 더욱 푸르다.
거울을 어피다오
시계를 죽여라
저 창문마저 닫처주렴
형용도 시간도 망명도 업는 그곳에
내마음 상해지친 어고적으로 헤매고 싶노다
책상머리에 깃드린 새뽀얀 고적!
내짧은 방안은 숨이터질듯 외롭다
새캄안 방속에 진동하는 먼―개의 지즘!
오― 어서 어서
저 덧문을 닫처주렴

우리차지

「갑」마진날

나는 오늘산술에 갑을 마젓다.
「甲」이라고 빨간잉크로쓴 공책이 이책가방속에 드러잇다나.
나도 인제산술을 잘한다. 나만잘하면 그무서운선생님도 갑을 주시는 구낭.
(곧은사람 박일희)

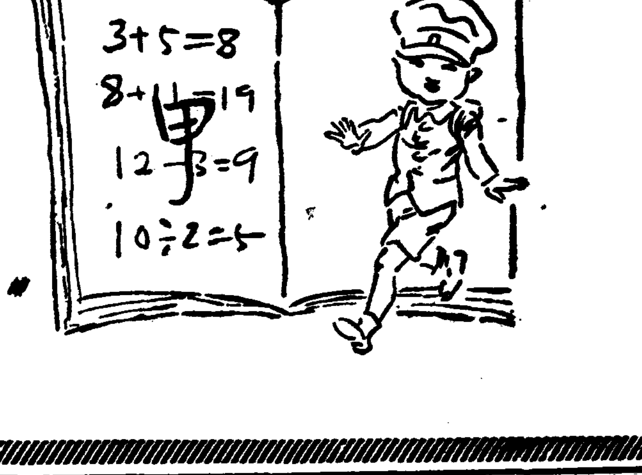

부인의건강법!
결혼후에 몸이약해지고 애기를못낫는 원인은무엇인가?

처녀시대에는 몸이건강하고월경도 순조롭게매월한번식 일정한날자에는잇고 월경시에도별로고통이업시지내고 여름이나겨울이나 언제든지튼튼한 몸으로지내던몸이 결혼하고가정에드러안즈면 전파달러서 시부모와남편시중을하면서 살림에골몰하게되므로 신체가점점허약해지고 월경이처녀때와가티 순조롭게나오지안코 차차로불순하야 지고, 월경전후에 대하증이흐르는것은두말할것업시 부인병이잡북되여서그리된것이니 먼저 병원인줄생각해보아서 하루밧비적당한치료를하지안호면 남과갓흔귀여운애기도날수업고 병은점점더하야고통이심해지므로 부부간정리도엷버지고 가정불화까지 자연히 생기게되는것입니다

여러분가운대 이와가튼증세가 잇나업나자세히 보시기바랍니다

첫재로 결혼한지 三년 五년이지나도록 아해를못낫는것은틀림업시 부인병이잡북되여 월경이 불순한까닭입니다 월경이 불순한것은 란소의 기능부족으로배란작용이 잘못되는까닭이니 남자가 건강한때라도 애기를배지못하는것입니다 애기를못낫는까닭으로 시집사리를 재미스럽게못하고 적적하게지내는분도 만흘것입니다 이와가티 애기를못낫는분은 병세를자세히 적어보내시면 적당한약을 보내드립니다

둘재로 대하증이 누런 코물이나 계란흰자가티되여서 만히흐르거나호경전후에피고름가튼 대하증이흘르는때는 더욱주의하지안흐면안됩니다 다음에 대하증에서 넘새가심하니서 남의아페갈수도업고 시부모아래에잇는 젊은부인으로서는 더욱고통이심할것입니다 이와가튼 대하증에는 동경에잇는 『명지모』와 『오기나구』두가지약을쓰는것이제일조습니다

셋재로 아래배가 몹시 알코고 땡기고 허리가끈허지는듯이 알코고다리가끔겁고 가슴이 답답한것은부인병이속으로 기피기피 잡북되여 혈기가 잘통하지못하는까닭입니다 그러므로 이러한증세가 조금이라도잇거든 내버려두지말고 몸조섭을잘하며 병세에맛도록가감한 『명지모』를 복용하는것이 제일적당한치료방법이라고 밋습니다

넷재로 남편의 한번실수로 발생한림질은 부인에게까지 전염되여서 자궁내막염이되고 내막염이 점점더심해지면 방광염, 실질염, 자궁외막염이되는수도 잇습니다 이와가치 남편에게서 전염된림질로하야 발생한자궁병에는 『이호가갈명지모』와 『오기나구』두가지약을 쓰시기바라며 병이완전히 낫도록은복용하지안는것이 조흡니다

남편의림질에는 『快淋丸』이제일적당할줄밋사오니 소용되시는분은선금으로 二圓을보내시면十五日동안복용할약을보내드립니다

명지모는 복용한지 삼분만지나면 얼굴에화색이돌고 기분이조와지므로 우리조선부인의 체질에는 제일적당한 약이라고밋습니다 부인병은 고통이 심하지안허도 병이뿌리박혀서 만성고질이되여잇는수가 만흐니 이약을주문하야 복용하고자 하는분은우선일주일동안이면 효과를알수잇지만 한달가량은 복용해보시는것이 조흘줄밋습니다 만일한달분을주문하엿다가 약효가조와서 일주일동안에 병이근치 되엿다하드래도 남은약을 다른사람에게 주거나 팔요업다고 버리거나하지말고 한달동안을꾸준히복용하시면 재발될념려도업고 틀림업시 조흔효과를어더서근치하고 귀여운애기를 나실수잇스니 여러분게서명지모를 주문하야복용하고자하는분은 여러분의병세를속임업시 자세히적어서 보내시고 약은멧질분만 적당하게보내라고하시면본포에서 여러분의병세를 자세히보고 병세에제일적당한약을보내드립니다

이약은광고와조곰도 틀림업시 약효가유명하고 신용이 잇스니 이약을주문하야쓰고자하는분은병세를속임업시 자세히 적어서본포로보내시면병세에 꼭맛는약을 대금인환으로보내드리오며 또한 약을선금으로 주문하시는분에게는송료를전부본포에서 부담해드리오니 여러분께서 편리한방법으로약을주문하야쓰시기바랍니다

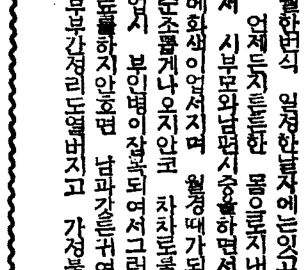

七大博士推奬
부인병에 며기조고 効果잇는
命之母
主効: 月經不順 手足冷症 下腹腰痛 頭痛肢氣 產前產後 帶下症等
各地藥店에서 販賣합니다

藥價

命之母		오기나구	
六日分	一圓	八日分	一圓
十三日分	二圓	十七日分	二圓
二十日分	三圓	二十七日分	三圓
三十五日分	五圓	五十日分	五圓

東京市京橋區入船町三
本舖 合資會社 笹岡省三藥房
振替東京五〇九〇番
電話京橋二八八七番

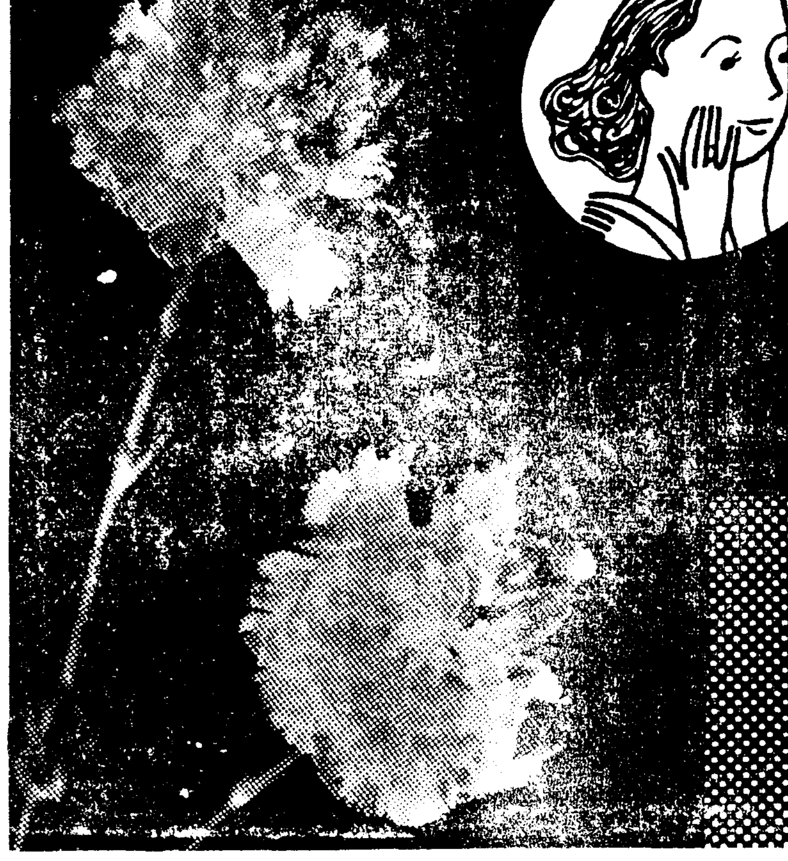

팽팽

하게 살결이 緊張해서 潑剌한 男性美가 躍動한다……고 레―도후―도의 한방울은 近代紳士의 몸단장에 업지못할美容料라고 絶讚을 博하고잇습니다 何故일까요? 彈力한 殺菌作用으로 面刀毒을 막고 살결을 땡땡하게 緊張시켜서 부름과 其他여러가지 살결의 障害를 훌륭하게 一掃하기때문입니다!

健康한

魅力이 恒常 생기잇게 넘치는 靑春色의若肌를……라고 레―도후―도는 全女性으로부터 굉장한 人氣의焦點이 되여잇습니다 何故일까요? 한방울 두방울이 어여쁜영도빗으로 만들뿐만아니고 有効成分이 皮下에 녹어드러가 榮養이되며 잔주름, 느러짐을 업시해서 속속드리살결을 젊게하기때문입니다!

レートフード
一瓶一家

批評焦點의是正
—嚴興燮君에게抗辯함—
(上) 金南天

「金君은 多作家가아니라 寡作家다. 그러므로 그의作品을어더읽기는 힘든다.」—

이러한말로써 嚴興燮君의 批評은 始作되엿다.

그러나 나의알기에 —그리고내의일이니까 내가 가장 正確히 알고잇지만 嚴君의이말은 잘못이라고생각한다. 왜냐하면 나는 昨年『朝鮮文學』三月號에『남매』를 發表하면서 作家生活을 다시繼續한以來 『朝光』에『少年行』『祭退膳』『蓼池鏡』의 三篇『朝鮮文學』에『生의 때리고』와 前記한『남매』의 두篇『女性』에『춤추는男便』 기타지금실리기바란 中篇하나곳 이밖게다시 短篇두개를 最近에썻다. 마즈막短篇두개는 어떤雜誌에가잇스므로 멀지안허 發表되겟지만 發表된것만을 가지고보더라도決코 寡作이아님은 알수잇슬것이다 現在의 出版物의 여러가지制約과 내의作家的地位를 생각해볼때 이것은 發表될수잇는 最大限의것이엇다고 나는 생각한다 그리고 또 가장만히活動한作家의 發表作品數에比하야 그대지 적은것은아니엇다.

嚴君외일은 嚴君自身이 …겟지마는 昨年度에嚴君의 한것보다는 數에잇서서 …고 나는생각하는데 이…의잡겟일가?

그러나 勿論 問題는 내의多作、寡作에잇는것은아니다. 나는 이곳에서 嚴君의 내에對한『誠實』을 再吟味하엿슬뿐이다. 그러므로 嚴君이 나를가르처『評論의餘業으로써 作品을쓰신나?』하는것은 必要치안흔 疑問이다. 作家嚴君은 創作評을(特히二月創作評을) 小說의餘業으로 하고잇는지 알수업스나 (靜)! 의아페서 明言하되 나는 文學을餘業으로 생각해본적은 업고 따라서 評論、小說、戲曲—그어느것에잇서서도 한번도 이를 餘業으로나 심심푸리로 해본적은 업엇다. 나는 우리들의苦難에 찬 文學의名譽를 爲하야 이것을斷言해둔다. 그리고 우리들의 文學에限하야 如何한意味의餘業도、餘技도、이곳에 許容될수업다는것을 衆하야 말해둔다.

多作、寡作是非와 金南天의作家的經歷等의紹介로 잘是紙面의 三分의 一을 消費하고 嚴君은 『蓼池鏡』의 主題에對하야 비로소言及한다.

—『蓼池鏡』은 現下朝鮮의中產階級社會가것고잇는 退嬰의一面을 그리려한作品이라고 定義를 나리고보면 너무 그말이荒唐하고 漠然하니까 좀더範圍를 조려보자」런데— 告白하여두거니와 나와가티小心한作家로써는 二百字九十枚의紙面을가지고 敢히『現下朝鮮의中產階級社會』의『退嬰의一面』가튼커다란主題를 그려볼려는野心은 아예處初에 가저보지도못하다 그러므로 嚴君이 나의拙作의主題우에 그러한『定義』를나리고보면 아닌게 아니라 批評家의생각이 너무『荒唐하고 漠然하다』는 느낌을 가짐이當然할것이다 왜냐하면 作家金南天이가 이作品에設定한主題는決코 中產階級의退嬰이아니기때문이다 그러므로 嚴君이『範圍를 조려가지고』作中主人公이 中產家庭의靑年이니 監獄사리한사람이니 至今엔 阿片中毒者로서轉落한사람이니 또는이러한 사람은 얼마든지 發見할수잇다는니—云云한것은 主題의問題에서는 多少缺點이 어그러진것이며 同時에 그것은 評者의 意圖와가티 主題를 說明한것도 되지못할것이다. 그리고 어떠한 說明이『作品의主題가 中產階級의 退嬰의 一面이라는것을』說明하는 것으로 되지못하는것도 自明한 일이다. 結局은 嚴君이스스로 定義한主題의 說明은 나오지 안코만다. 한번 說定해논 定義를 嚴君은 그뒤에꼿 忘却의雨床에 던저버리엿는가? 그러나 嚴君은다음과가티記錄한다. —「오히려 朴성호는自己個人한사람의 享樂을爲하야 그것이 非情한 時代의苦惱를잇기爲한 너무나 消極的인 自殺的方便이엿슬는지 몰으나 自己를自己가 써혀엿다고 할수잇는 點에서 傷痕事까지 남김것업지만 自己가석기위하야 남까지석히려는 厚面皮 無賴漢 逆行兒들이 亂舞하는 荒海를 어찌 이作家는 蓼池鏡속을 通해서 좀더 詳細하게 보지못햇든가!」— 이곳에『朴성호』란 作中主人公이고 同時에 主題確立의問題 아페선金南天이다 그러나 大抵 嚴君은 이不適用語를 使한 文章속에서 作者에게 무엇을 要求하고잇는가? 무엇을 좀더 詳細히 보기를 要求하고잇는가? 그리고 評者의눈에『朴성호』와『金南天』은 如何히 비치여젓든가? 嚴君이 가지고잇는批評의 興味는 오로지 여기에달러잇슬것이다. 이것을解明하는것은 그러므로嚴君의本意에 屬할것이다.

中堅作家洋畫展 李鍾禹氏作『無題』

入學試驗準備

【國語】④
齋洞公普 丁明鎭 先生

皆さんの一番力の入れ所は
(イ) 內容をきかれた場合
○幾回でも繰返して讀みます
○讀んだら文脈を考へる
○過去、未來、現在を間違はないこと
(解釋の時も同樣です。短文の時も。)
○『コレ』は何をさすか『ソレ』とは何か。……よくきかれますがこれも文をよくよんで答へませう
(ロ) 教科書の本文取扱ひ
○なるべくは教科書を暗誦すること
すべての語學もすべての文字も記憶しなければ自分のものになれません。本文をおぼえて置くと各方面に亘つて有利です
1、先づ綴方力の進展
2、○や□の中に文字を補はせる(塡充法の)とき。
3、解釋、短文の場合。どんな場合にこの語句を使つたかが思ひ出されて應用活用することが出來るのです
(ハ) 解釋の場合
1一つの語句の場合は參考書や辭書の通りでよいが長文の時はその文に關するやうに解釋しなければなりません
2、文のすぢが通るやうに解釋し從に語句の意味の『つながり』であつてはいけないのです
3、自動他動現在過去未來の間違がないやうにします
4、要求點
1、次の文を口語文に通せ(文語の所や口語で使はぬ語句)
2、次の文を解釋せよ(解釋)だけ直す口語で
3、次の文をわかり易い口語に直せ(解釋)
(二) 書取
1、教科書に振假名のつけてある漢字は出さないことになつてゐますから練習しなくともよいのです
2、一番皆さんの一番困難な所です。似た文字が澤山あるのでよく違ふのです、よく注意しませう
3、一點一劃正しくかくこと

模擬試驗問題
一、次の御製を謹解しなさい
ほどほどに心を盡す國民の、ちからぞやがてわが力なる
二、汽車は密林の間をあへぎあへぎ通り拔けてやがてトンネルにはいる、しばらく暗黑の中を通つて再び光明の世界に出た時突如として眼前に展開せられた風景は雄大といはうか豪壯といはうか恐らく北海道第一の壯觀であらう
三、次の各文字を上に置いて例にならつてそれぞれ熟語を五つ作りなさい
(例) 國、國體、國民、國家、國運、國勢
イ、高 ロ、發 ハ、新 ニ、學 ホ、作
四、次の文を讀んで最もよく意味の通る樣に( )の中に順番を1、2、で記入しなさい
1( )知識技能を授け
2( )或は工業教育機關を設けて
3( )調査研究を行ひ
4( )數量また新內の需要を滿たさんとする狀況にあり
5( )釀造業もまた半島屈指の工業にして醬油、酒、ビール等はその品質殆ど內地の優秀品に匹敵し
6( )之が指導獎勵に努めたりしかば年を追ふて技術の進步、製品の改良、產額の增加を促し、最近は各種の大工場相次いで設置せらるるに至れり
7( )總督府は施政の初めより或は中央試驗所を置きて各種の
(五) 短文を作りなさい
(1) 定めし
(2) とんちやく
(3) 面目
(4) 器用
(六) 次の文中に誤つた所があれば直して右わきに書きなさい
1 それは惜しいのことをした。のうかして御目にかかりだいものだが。
2 禪海一生の苦心を永久が物語つてゐる
3 どうぞ一時も早く委しいに御樣子をお知らせ下さい。
4 さぞ御地も寒氣がつのるごとでせう
5 此の手紙と同時に繪葉書をだくさん送れました。

解答の部
(一) 九千萬の國民が皆身分相應に各各力に應じて職務にはげんで働くその力が即ち自分の力であるとの御意
(二) 汽車は木のよくしげつてゐる林の間をいきを切らしながら通つてしまつて、間もなくトンネルにはいる、しばらくはまつくらいやみの中を通つて又明るいところへ出た時いきなり眼の前にひろげられた景色は、りつぱで大きいといはうか、つよくてさかんであるといはうか、たぶん北海道中で他に見ることの出來ない第一のさかんなながめであらう
(三) イ、高低 高價 高等 高調 高評(こうひやう)
ロ、發達 發揮 發育 發展 發狂
ハ、新月 新參 新形 新規 新著
ニ、學生 學齡 學制 學友 學問
ホ、作物 作製 作曲 作品 作興
注意 人名 地名 山名等の固有名詞はかかないこと
(四) 1 (4) 2 (3) 3 (2) 4 (7) 5 (6) 6 (5) 7 (1)
(五) 1、北支は到る所戰禍を受けて定めし荒野と化したでせう
2、他人のいふことに一一とんちやくしてゐては一生何事にも成功出來ない
3、思ひかけなくけんかをした。側に立つて見てゐた一年生に對して本當に面目がなかつた
4、おかあさんが器用な手つきで大根をきつていらつしやる
(六) (1) それは惜しいのことをした のうかして御目にかかりだいものだが (の→ど、だ→た、が)
(2) 禪海一生の苦心を永久が物語つてゐる (が→に)
(3) どうぞ一時も早く委しいに御樣子をお知らせ下さい
(4) さぞ御地も寒氣がつのるごとでせう (ご→こ)
(5) 此の手紙と同時に繪葉書をだくさん送れました (だ→た、れ→り)

【算術】④
加明公普 盧在億 先生

(問題)
甲乙2人ノ會社員ガアル。甲ガ10個月間ニ得ル給料ト乙ガ半年間ニ得ル給料トガ相等シイ。甲ノ月給ガ120圓デアルト乙ノ月給ハ幾ラカ
(注意)
(1) 甲乙ドチラガ1ケ月ノ給料ガ多イカ
(2) 多イ方ト少イ方トノ比ハドウカ
(3) 半年トハ6ケ月トス
(解)
甲ノ月給ヲ6ト見レバ乙ハ10トナル
6 120圓 6:10=120:x
10 x圓
(正) $x=\frac{10\times120}{6}=200$
(答) 200圓……乙ノ月給

(問題)
登山スルノニ登リニハ每時2kmノ速サ、降リハ登リヨリモ每時2.5km多ク步イタ。登リニ6時間カカツタトスルト降リニハ何時間何分カカルカ。
(注意)
(1) 山ノ高サハ一定スルモノト見ルコト
(2) 速サト時間トハ如何ナル關係ニナルカ即チ速サガ多イト時間ガ早クナルシ速サガ少ナイト時間ガ多クカカルトイフコトニ氣ヲツケルコト
(解)
2km 6時間
2+2.5km x時間
(反) 4.5:2=6:x
$x=\frac{2\times6}{4.5}=\frac{20\times6}{45}=\frac{8}{3}$
$=2\frac{2}{3}$
2時 $\frac{2}{3}$=2時40分
(答) 2時40分

(問題)
馬6頭デ5日間ニ畑ヲ4ha耕スト同ジ割合デ馬4頭ガ15日間幾haノ畑ヲ耕スコトガ出來ルカ
(解)
6頭 5日 4ha
4頭 15日 x
(正)(正) 6:4, 5:15) 4:x
$X=\frac{15\times4\times4}{6\times5}=8$
(答) 8ha

(問題)
1時間ニ3.5kmノ割デ每日10時間步イテ2日カカル道ヲ1時間ニ4kmノ割デ每日7時間ヅツ步クト幾日カカルカ
(注意)
(1) 距離ガ一定スル點ニ着眼スルコト
(2) 日數ト速サ又ハ時間ノ多少トハ相反スル點ニ注意スルコト
(解)
3.5km 10時 2日
4km 7時 X日
(反)(反) 4:3.5, 7:10) 2:X
$X=\frac{3.5\times10\times2}{4\times7}=\frac{5}{2}=2.5$
答 2.5日

(問題)
牛ガ7匹デ8日ノ間ニ枯草525kgヲ食フト同ジ割合デ牛5匹ガ枯草900kgヲ食フノニ幾日間カカルカ
(注意)
(1) 枯草ガ一定スルト見レバ牛ノ數ト日數ハ相反ス。
(2) 枯草ノ分量ト日數トハ正比例ス。(牛ノ數ガ一定スルト見レバ)
(解)
7匹 525kg 8日
5匹 900kg X
(反)(正) 5:7, 525:900) 8:X
$X=\frac{900\times7\times8}{5\times525}=\frac{96}{5}=19\frac{1}{5}$
(答) $19\frac{1}{5}$日

今春各學校入學案內
(詳細는各學校에直接問議)
—【六二】—

金海公立農業學校
一、募集人員 約五十名
一、申請期日 三月五日까지
一、試驗日字 自三月十七日至三月二十日
一、試驗場所 同校
一、試驗科目 國語、算術

京城公立工業專修學校
一、募集人員 百二十名
一、申請期日 三月十日限
一、試驗日字 自三月二十六日至三月二十八日
一、試驗場所 同校
一、試驗科目 國語、算術

江景公立商業學校
一、募集人員 約百名
一、申請期日 二月末日限
一、試驗日字 自三月十一日至三月十五日
一、試驗場所 同校
一、試驗科目 國語、算術

海西記遊
安岳을돌아오며 (六)
朴泰遠

나의 元來 생각에는 나의主人公이 나의 副主人公과 白川溫泉에서 맛나 副主人公이 引導하는대로 그의 故鄕 海州로 가치 가는것으로부터 小說이 始作될듯시펏다. 그래 白川과 海州만 보면 爲先 볼을 볼수잇슬것가티 생각하고 집을 나섯든것이다 그러나 두곳을 보고나자 나는 생각을 고치지 안흐면 안되엿다.

나는 信川溫泉을 들러 그곳이 白川보다는 나의小說을 爲하여 얼마쯤合當한곳이라 느껴다. 그러나 두사람이 서로 맛나는곳은 그것으로 조타하드라도 이번에는 副主人公의 집을 어데로 定하느냐가 問題다. 나는 觀察이 어떠할까 假想하여 보앗다. 그러나 及其也 가보니 別로 口味가 당기지 안는다. 그래 나는 安岳으로 갓다.

그러나, 나는 安岳에 닷는길로 旅舘에 봇을 더욱게때답라고 旅舘主人에게 말한뒤 이봇을 풀고 자느라 넓지도못한 그곳거리를 暫時 헤매돌 時間조차 가지지못하엿다. 海州를 떠날때에 벌서 느끼든 感氣氣運이 이제 정말 나를괴롭힐까닭이다.

그래도 저녁을 치른뒤에 旅舘主人에게 至極히 簡單하나마 安岳에 關한 이야기를듯고 나는 이내 나의副主人公을 安岳사람으로 定하여버리기로 決心하엿다. 그러한 以上에는 다만 한이틀이고 이곳에 더 머물러 잇서야만 올흘게다. 旅費는 아즉도 若干 남엇다.

그러나 이곳의 추위는 참으로 苦하엿고 기침은하고, 코를 풀고 그럴때마다 머리는 또지끈지끈 울리여 나는 마침내그것을 斷念하고 이튿날 아츰沙里院으로 나가는 빠스를 타기로 作定하지안흐면 안되엿다.

내가 하롯밤 因緣을지은 安岳旅舘主人은 무척 愉快한人物이다. 그는 모처럼 와다가 求景도못하고 그대로 떠나는것이 나를爲하여 또 安岳을 爲하여 매우 섭섭한 모양이다. 내가細音을 치르고 車部로 向하여나갈때 그는 그의 집에 달은客이 또잇섯고 旅舘主人의 몸이란 應當 바쁠것임에도 不拘하고 내가 암만을 辭讓하드라도 듯지안코 나를 따러거리로 나왓다.

車部는 그곳에서 매우 가까웟다. 내가 그곳에 걸린 時計를 보고, 내時計의 時間을 修整하고 잇슬때 그는 아직도車떠날 時間이 남엇스니, 暫間바그로 나가자 한다. 가게들이 再門을 열지 안흔곳이 만흔 그時刻에, 새벽주위가 사뭇 매서워, 길에는 사람의 往來도 別로업다.

그러나 그는 期於코 나를바그로 끄러내고야 말엇다. 나는어인영문도 몰으는채 그를따러 다시거리로나섯다 생각건대 그는 그짧은동안이라도 利用하여 내게安岳의 市街를求景시킬意思인듯시펏다. 그러나 그는無是 한마듸말이없이 오직 압장을서서 걸엇다 나는 기침을하고 코를풀고 그러면서 大體 어데까지 갈셈이냐 물엇스나 그는 번번히 對答도안하고 그저 압만 보고것는다 나는 毫然한속에 그대로 뒤를 조츨수밧게업섯다

그리자 마츰내 한곳에 이르러 그는 비로소거름을 멈추고 나를 돌아보다 그리고 손으로어한곳을 가르치고 말하엿다

「저게 金氏가 저번에 새루진 집이죠」

만흔 마음에 安宅한 기와집이 한채서잇다.

「저집이 저게 四萬圓이나 들여서 지은 집이죠」

얼른보기에도 돈은 만히 들엇슬것시펏다. 그러나 實로 길고또 듯게 차노흔 붉은벽돌담이 나의 趣味에 맛지 안헛다. 그래 率直하게 意見을 말하엿드니, 그는 매우 遺憾된 表情으로 暫時나의 얼골을 바라보다가

「그럼 저기를 가보시죠」

또 어데分明히 자랑할 만한物이 잇는모양이다. 나는 無事한 내自身을 속으로 꾸지즈며 그대로 제발 車部로 돌아가자고 바랐건 거리에서 그를 달래느라 한참을애썻다 (本文第五回分中『瀾足亭』은『灑熱亭』의誤植이기에訂正함)—(六)—

文藝
王妃의換姓
—羅麗朝의奇例—
岱山生

新羅 哀莊王은 奈勿王十二世孫인 元聖王의 太子요 그王妃는 奈勿王十三世孫인 叔明의 딸이니 王과 王妃는 叔姪行이되는 一家間으로서 血族結婚을 行한것이며 元聖王의 王妃는 神述角干의 딸이요 憲康王의 王妃는 叡英角干의 딸이니 모도 다 同姓의金氏로서 血族結婚을 行한것이다. 新羅그先代로 올라가서 奈勿尼師今의 王妃가 味鄒尼師今의 딸이요 味鄒尼師今은 奈勿尼師今의 叔父며 慈悲麻立干의 王妃는 未斯欣의 딸이요 未斯欣은 그역시 王의 叔父이다. 新羅에서는 이러한 血族結婚을 忌避치안엇든바 그러나 唐의文獻에 依하면 元聖 哀莊 憲康三代의 王妃를 叔氏 元氏 貞氏라고 하야 新羅王妃를 申氏、憲康王妃를 貞氏라고 記錄하야 노흔것은 이러한姓은 大體 어듸서 생긴것인가. 三國史記에는 叔明의 딸이라서 叔氏、神述의 딸이라서 申氏라고 한것이 同姓의 申字를 取하야 申氏라고 하고 또 憲康王妃를 貞氏라고 한 것은 도 叡英의 딸이거나 唐人이 제 何如튼 叔明의딸이거나 神述의 딸이거나 王妃의 姓을 모지未詳하다고 말하얏다。 何如튼 創作하얏슬 理는 決코 업지 안하가. 그러한 錯誤도 지 안하려만 三國史記에잇 는 것으로 唐人은 오즉 그錯誤를 그대로 미든데 지나지 못하리라고 推測된다. 그런데 新羅人들은 어찌서 그런 姓을 속엿슬 것이다. 高麗朝에서도 太祖의 딸이 高麗王后는 皇甫氏라고 하고 光宗의 딸이 文德王后는 劉氏라고 하고 成宗의 딸이 元貞王后는 金氏라고 하얏는바 이것은 新羅末葉 그 王室의 妙方을 그대로 본떠가지고 血族結婚을 가리려는 手段에 지나지 못하다. 高麗의 王室인 金氏의 自己 朝廷의 그만 事例를 모르지 안하려만 三國史記에잇서서 이것은 錯誤니 이것은 未詳이니 云云하야 효리멍텅하게 지나 처버리엇다.

新刊紹介
◆… 第一四七號 (二月號) 發行所 京城府西大門町二丁目八九 基督教報社 振替京城二一五九〇番 定價一部五錢

歡喜의再來
紅燈閨帳深夜中에
長嘆息하든無力이
대번에뜻대로되는
性慾減退
性器障害 速強藥
異性의愛를獨占하려는男子이면
必히此秘房藥을곳服用할지어다

男女生活의障碍
우리의人類가 地球上에生存하야 生活해나가는가운대에서 萬一性慾을無視한다면 그것은 人類의發展을 막는것이오 進步를 害케하는것이며 또는 男女가어떠한연분으로 因緣을맷는때에는 微妙한愛情으로 無限한幸福感에 陶醉케되는것이 그로다가 兩性間의完全한性의結合에서 생기는것이므로 男女間의性生活은 어디로보든지 人生의重大問題이며 決코 소홀히할問題가 아니니 自己의性에對하야 조금이라도 欠陷을느끼어 性生活上에 障害가 되는것을 自覺하거든 하로밧비回復되도록 힘써주시기를바라는바이다.

『キング、オブ、キングス』는 性學의 大家이며 日本、獨逸醫學博士인 羽太鋭治先生이 多年間苦心硏究한結果 新發明한科學的回春劑로서 性慾을促進케하는『性호르몬』을主成分으로하고 效果의快速한 強精劑를目的해 某種의化學藥品을配合하는데에成功하야 製劑化한것인바 兩成分의特殊的綜合效果가 體內에서 實質의約十五倍의作用을하는 強烈한藥效가 有하므로 아무런性的障害에라도 短時日에 回復이되는 理想的最新強性劑이다

애대우든不滿이完全解消
(北靑) 金五均
除煩 前番에보내주신『キングス』를服用한後로는 房事時完全한目的에到達치못하고 無限애태우든不滿이 一掃되엇사오며 愚妻亦是 近日에는 喜色이滿面으로 지내갑니다、여러가지補陽劑를먹어본小生으로서도 이런藥은事實처음이오며 또는빨리回復시켜주는藥效에는 더욱이驚嘆하는바이올시다、거진다服用해가오니 五圓分中瓶代引便으로 또速送해주시기바라오며 애태우든不滿이完全解消된것을 拙文으로감사의뜻을表하는바이로소이다.

늙엇다고斷念할것은아니다
(平壤) 黃致淳
七十이가까워오는몸으로 잠자고먹는것으로만 樂을삼고지내다가 항로는來訪한親舊들과 雜談끗헤『キングス』라는回陽劑의말이나와먹으면꼿꼿는다는評判에엿치 일이새삼스럽게 生覺나서 곳그머니注文해다먹어보니 젊엇슬때와다름업시되는데는 그만驚服햇사오며 여러해동안을 쭉然히먹엇다고斷念할것은아니오며 인제는 다 이런名藥이잇는以上에는 늙엇시보내지안케 지낼것을깃버게生覺합니다.

조와하는心理를잘알겟다
(大邱) 曺承烈
前日上書에말삼한바와갓이 男子로서 第一조와하는것이 마음대로안되면 그主가悲觀치안켓습니까 小生도그一人으로 煩悶하거든中『キングス』를服用하야完全한目的이達케되고보니 비로소經驗되는 滿足한心事가男子인以上 그全部가조와 하는心理가잘알겟는同時에 自己로서도 首肯하는바이올시다 이제는 絕對한性力을 利用할決心이오며 小瓶壹圓十五錢先送하오니 大瓶하나만 더보내주십시요 強性劑로서는 批評할餘地업는名實共히 靈藥이라고 生覺하오며 못못내愛用할決心이올시다.

弱한性器와衰한性慾의治療法
醫學博士 羽太先生談
一般成年男子로서 어떠한衝動으로 性的刺戟을밧게되면 그에따라 性慾이發現해지는同時에 性器는곳强直膨大의作用을 이르킨다 이作用은 우리人類의本能인生殖能力을發揮하라는生理的現象에 지내지안는것이나 한번醫學的으로 解剖觀察하면 그의原因은 大腦、脊髓、末梢神經의聯合支配로因하야 性器海綿體에 血液이集中케되어 充積해지는때문이다.
그러므로 衰해진性慾과弱해진性器를強케하려면 무엇보다도 大腦、脊髓末梢神經의機能을 病的症狀으로부터 強健化케하는 常態로回復시키는것이絕對的治療法인것을잘理解할줄로믿으는바이다 余의發明한『キング・オブ・キングス』는以上의 性的原理에合致한獨特한藥品으로서 服用한지三十分後이면 強烈한藥效가 各機能에迅速適切히作用하므로 그에關聯된性器는 最大限度로强直膨大해지는同時에 興奮慾이倍前湧出하야性目的을조곰도不滿없이 完全快樂할수잇는것을 明確히斷言하는바이며 期待하시바에 틀림업슬것을證明하노라

各藥房에는업사오니直接注文해주십시요

暗黑이光明으로 一變하며 無上한興味로 悅樂케하는藥에對하야 어디까지라도 責任잇는 態度로 取扱하기爲해 또는 新品을提供하며 廉價販賣를 目的하는 同時에 僞造品을防止하기도 必要하므로 本堂에서만 直接販賣하오며各藥房에는 一切업사오니 이점을理解하여주시고 뜻대로되지안어 恨嘆하시는분은 조금도 주저마시고振替、或은小爲替、또는 代金引換便으로 注文해주시면 至急秘密히 送藥해드립니다.
送料는 四十七錢이오나 本報讀者에限하야 三十二錢은 弊堂에서負擔하오니 十五錢만은 加算해주시압소요

藥價
(小瓶) 一〇〇粒 二圓
(中瓶) 二八〇粒 五圓
(大瓶) 六〇〇粒 十圓

東京市芝區濱松町十三ノ一番地
總代理 合名會社 春泉堂
(振替東京七七一一番)

武田發賣

속쓰림
○空腹時의胃痛
○酸液이 입으로 올라오고
○胃가듭듭하고 트름이나고
이러한 症狀잇는분은 胃酸過多症에 걸려잇습니다

胃潰瘍이 되기쉽다
胃酸過多의初期에 「가슴쓰림」쯤이야라고 輕視해서 治療를 게을리하면 過剩한 胃酸이 不絕히 胃의 粘膜을 刺戟하고 胃壁을 거칠게하야 낫기어렵게되여 드듸여 지독히 糜爛해서 胃潰瘍이 될 念慮가잇습니다

習慣性이 업는
最新治療劑
ノルモザン錠은 最新의 學理에 依하야 新治療劑 珪酸알미니움을 主成分으로해서 製劑한것으로서……
胃壁의 全面을 被覆保護하고 過剩한胃酸을 吸收해서 酸量을 減하고 分泌腺을 收斂해서 胃液의 過剩分泌를 抑制하는等 獨特한 作用에依하야……
制酸의效果를 나타내고胃部의不快感과 胃痛을업새고 胃酸過多를 迅速히 治癒하는同時에 胃潰瘍에로의移行을 防止합니다

效能
胃酸過多 胃潰瘍 가슴쓰림 噯氣 신물 溜飮 胃痛 건구역 胃가다루 便秘 惡醉 宿醉 船暈 車暈

【價】 攜帶用袋入
三回分(二〇錢)
三日分(五〇錢)
一週間分(一圓)
十六日分(二圓)
一ケ月分(三圓五〇)
二ケ月分(六圓)
全國藥店에잇습

胃酸過多症・胃潰瘍治療劑
ノルモザン錠
노루모잔
發賣元 大阪市道修町 株式會社 武田長兵衛商店

娛樂

團成社드듸어 劇常設로轉向
劇團花郎苑을專屬으로 十九日부터興行開始

오래동안 여러가지問題로 말미아마 經營難에빠저잇든 團成社는 朴明俊 李丙義 崔楠氏等의出資로 合名會社를 組織하야 刷新된것갓더니 그뒤洋畵의 輸入禁止가 解除되지안코 配給제인파의關係가 順調롭지못하야映畫常設館으로서의 存續이 不可能하게되엿다 그리하야 團成社로하야 演劇常設을해서 여것의收支를 맛추어보자는 運動이 進行되고잇드니 요지음 새로創立된劇團 花郎苑과사이에 契約이成立되여서 花郎苑을 專屬으로하고 지난二月十九日밤부터 첫興行을하기로 되엿는데 果然演劇常設을향으려 今後에 엇더한結果가 낫타날지 注目되는바잇다。

京城音樂專門學院 遂正式認可!

金載勳氏外 여러 音樂家들이 經營하는 京城音樂專門學院은 今番 當局으로부터 正式認可를맛기에 어르럿는데 위선 市內貞洞町二五에 校舍를 定하고 教授를 開始하리라고 한다。同學院에는 本科以外다시專修科를 두어 學力 年齡等을 不拘코 音樂修業에堪能한 사람을 養成하리라는데 各科擔任教員은 아래와갓다。

作曲法 獨乙語 바이올린에는 金載勳、和聲學 聲樂에는 安基永、樂典、聲樂에는 李升學 音樂 聲音 바이올린에는 安 聯敎 피아노에는 淸水靜三 첼로에는 金泰淵 音樂史에는 金管

와-너-作品 『高壓線』 市內黃金座封切

市內 黃金座에서는 廿一日부터 와-너-·나쇼날特作인『高壓線』을 封切하기로 되엿는데 이作品은 레이·엔라이트監督으로 밧트·오브라이엔과 헨리·폰다의 主演한것이라고한다

라디오

二十一日(月曜)

◇午後六時童話『發男이의成功』 金泰仁
◇同六時二五分 어린이新聞
◇同六時三〇分 週間情報 李晶燮
◇同七時四〇分 趣味講演『舞蠶生活의裡面』 桂 熏
◇同八時一〇分 愛國行進曲工夫 愛國行進曲 內閣情報部撰定 景明合唱團
◇同八時二五分 라듸오小說『黑風』—安夕影作 金鮮英
◇同八時五〇分 俗謠 一、寶기 二、博物歌 三、新莊打鈴 李忠善 崔貞植
◇同九時五分(平)獨唱 一、나의집 슈-베르트作曲 二、夢幻 〃 三、물어리종달새의노래를 슈-르트作曲 四、저오뻐에서 베나츠키-作曲 五、집시의少年 라이지겔作曲 六、歌劇『라、보엠』中 그대의찬손을 푸치니作曲 李仁範 伴奏 李仁亨

第一放送

◇午後〇時〇五分(大)吹奏樂
◇同六時(城)管絃樂
◇同六時二五分(東)支那語講座
◇同七時三〇分(東)講演
◇同八時(城)二曲
◇同八時一五分(城)獨唱
◇同八時三〇分(大)長唄
◇同八時五五分(東)小說

二十二日(火曜)

◇午後零時五分(東)토-키-音樂 麴町區內幸町大阪每新聞社나이터드아-치스조試寫室로부터中繼
月光曲 一、月光曲 베-토-벤作曲 二、볼로네-즈A長調 쇼팡作曲 三、며누엣트長調 파데레프스키-作曲 四、匈牙利人라프스듸第二 리스트作曲 피아노獨奏 파데레프스키
◇同一時一五分 朝楽講座 尹價榮 (一)
◇同六時(平)兒童劇『나비』全一幕—金永三作 平壤放送兒童會 指導 崔德錫
◇同六時二五分 어린이新聞
◇同六時三〇分 復習時間 國語 威源獻 (十一)
◇同七時四〇分 講演『昭和十三年以後朝鮮民의 滿洲移住에對하야』 總督府事務官 宋燦道
大衆演劇의밤—京城府民館으로부터中繼—(第一日)
◇同八時一〇分 雜曲 一、男子의마음 二、萬壽山 三、相思의하소연 四、江東千里(趙) 五、朝鮮八景 六、바람아狂風아(鮮于) 林玉梅 趙錦心 鮮于一扇 伴奏 DK管絃團
漫談『新撰商業戰術』 金元浩 申銀鳳
歌謠曲 一、北方消息 二、女子의純情(金仁淑) 三、내챗숙에내가마젓소(金海松) 四、그늘에우는天使(朴響林) 五、봄事件(金海、朴) 金仁淑 金海松 朴響林
寸劇『보름날하룻밤』 配役 男便 李載玄 안해 韓銀珍 ... 金元浩 演出 桂田 效果 朴 哲黑

第一放送

◇午後〇時五分(東)토-키-
◇同六時(大)童話劇
◇同六時二五分(東)講演
◇同六時三〇分(東)歌謠
◇同七時二〇分 講演(自天津)
◇同七時四〇分(城)小唄
◇同八時(城)合唱
◇同八時三〇分(釜)浪花
◇同八時五〇分(東)小說

流行歌淨化의烽火 流行歌懸賞募集

現代의 文化領域에잇서서 그醜汎한 大衆性으로보아 流行歌는 거의 時代의寵兒인 느낌이잇스나 不幸히도 이때까지의 流行歌는 그詞와 調가 함께 頹廢低俗한것이엿음으로 一般識者의 慨嘆한바이엿는데 本社에서는 이러한 風潮를 一掃하고 새로운 流行歌의 出現을 促進하기위해서 이제 滿天下同好者들에게 淸新潑剌한 새流行歌를懸賞으로 募集해서 널리 頒布하려는바 이뜻에 同意하는분은만히 應募하기바란다

懸賞金
一等 一人 五十圓
二等 一人 三十圓
三等 二人 各十圓
佳作 五人 薄謝進呈
(但賞金以外込 後版權은本社所有에屬함)

應募規定 一人三篇以內
應募期限 二月二十五日까지
審査方法 本社學藝部擔任
(注意)——投稿는 本社學藝部로하는데 封皮에 懸賞流行歌라 朱書하되 落選原稿는 一切返還치아니함

朝鮮日報社學藝部

先手의機宜와 棋箴의實踐法

三玄子

前回에서는 一隅를擧하야三隅를反코자하는 陣法을 略說하고 그리하야 初陣布石에잇서서 變態陣形을 倣出한顚末을 말하얏거니와 이제 譜와가튼 變態陣形의得失을 論할것가트면 譜의陣形은 白四點으로 邊戶를構築함에잇서서 白四未의一六이 黑의三侵入을牽制하고잇는만큼 邊戶의安全함은 增大하얏스나 白八寅의一八이 너무노파 上邊中央에地盤을 構築함에나 中原으로進出함에는 地點 어노픈 制限을 맛지 아니할수업다 그리고 白을包圍한 黑四點의 陣勢가 白의 邊地보다 强大한것은 勿論이오 또先手도 黑에잇수잇게되엿스니 白八寅의一八까지의 形勢로論하면 白이不利한것을 論斷할수잇다. 그럼으로 目外對小目에 依한布陣의 定石은 別圖와가티 黑一辰의一六 白二辰의一七 黑三卯의一五 白四寅의一七 黑五寅의一六、白六丑의一七、黑七丑의一六、白八子의一六이되여目外以下의黑五點의 外勢와小目以下의白五點의地盤이 相等케될것으로黑은 先手를뻬이지마는 그것은旣得한先手이니 이目外對小目의 陣形變化에서는 利를엇지못하게된다 黑九丑의一七은 白이上邊中央으로 發展함을 阻止하고 黑의中原陣勢를 配布한것인데 그러나 譜와가티 그黑一點이끈허저서 中原에白陣이形成될으로 右邊上隅의黑勢가 減縮될뿐만아니라 上邊中央의黑勢가孤弱하야 그를救하지안코면안될것이니따라서 先手를 일케아니할수업다 그럼으로 黑九는巳의一〇 或은午의九에두어右邊中央에 黑地를 構築할만갓지못하다 白一〇寅의一七파黑一一寅의一三은正常의酬應이오 白一二丑의一六으로 丑의一七의黑一點을잊는것은『善斷者勝』이라는 棋箴의 國手的實踐이오 또白一〇巳의一七은實로先手를 活用함에 能한陣法이다 그것은 上邊中央의黑四點을壓迫하야 左邊上隅에同地를構築하고 또上邊中央의黑四點이中原으로 進出할과함께丑의一三以下의白四點도 中原으로 發展케될으로 右邊上隅의黑地는 스스로薄弱해지지아니할수업다 이것은 黑九丑의一七을 誤着한까닭이라고 생각한다 그리하야 陣勢는均衡이되엿는데 그러나 이제黑은先手의活用이 上邊中央의黑陣을 伸張함에制限되여 自由의機宜를가지지못하게된것은 損이아니라할수업다

參考圖

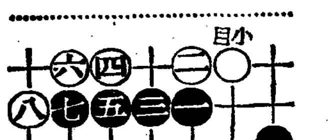

本社獨占

國手爭覇譜 (2)

白 任佑植
黑 盧史楚

●九 丑의十七
○一〇 寅의十七
●一一 寅의十六
○一二 丑의十六
●一三 子의十七
○一四 子의十六
●一五 癸의十六
○一六 子의十四
●一七 壬의十七
○一八 寅의十四
●一九 辰의十四
○二〇 巳의十七

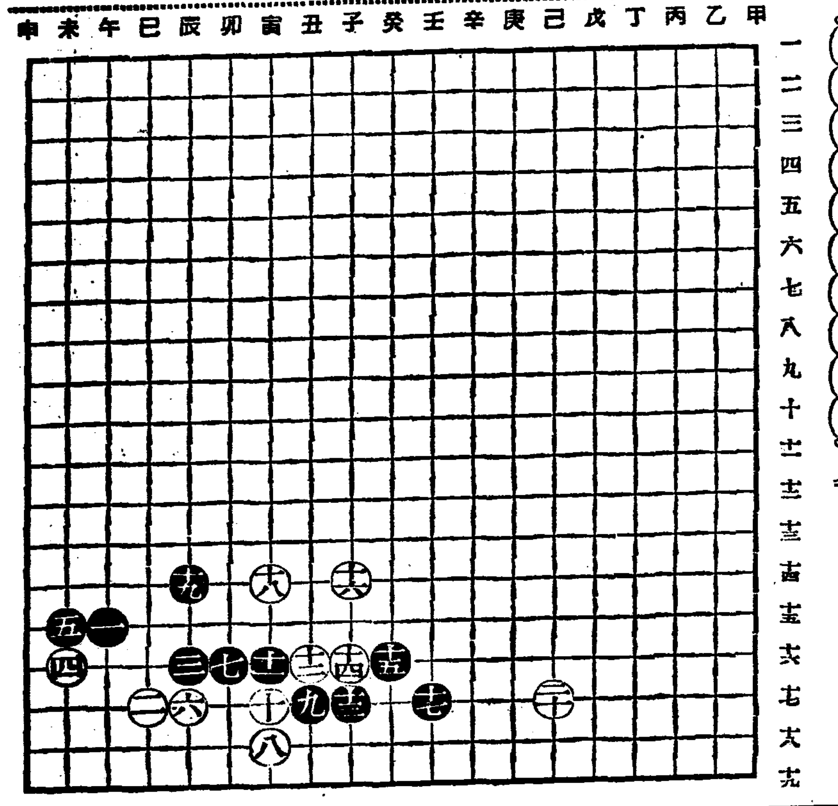

中篇小說 女人命令 【50】

李善熙 作
崔根培 畫

結婚 (二)

김의사는 출한나면 숙채를차저왓다 그러나 체면에 손상될정도는 안이엿다 그리고 의례숙채를 바그로 나가자고해서가티 나갈지언정 숙채의방에 들어가 긴이야기를 펴노키나 그러한일은 업섯다。

『사진구경을 가시까요?』

이러할을 해노코는 벙그시웃기도햇다。

『별일이업스시면 저녁이나 가티 하십시다』

처음에는 이것이 한갓 호사로만되여오드니 차차 날마다저녁은 나가먹게 마련이엿다 물론 김의사는 안해도업는 홀아비살림사리에서 저녁을먹는어보다그처럼 조와하는 숙채와함께 어느 조용한 식당을 차저다니며먹는것이 조와고 숙채는또숙채대로 하로종일 방속에 못처잇다가 저녁거리에 나드려옷을입고 나서는것이 무척 시원햇다。

어느 일요일 아침 김의사가 차저와서 산책겸 안나의 무덤에가보지안켓느냐고한다。

『그럴까요? 참 장사때에후엔아무도 가보지 안햇겟군요』

두사람은 남대문역에 나가차를 타고 선촌에서 내렷다。안나의 묘지가 여기서 한시간은 조히 걸어야한다。

안나는 생전에 무슨생각이엿든지 회장은 절대로하지말라고해서 이러케 너덕숭의 땅을사서 무덧든것이다。

하늘이 어지간히 푸르고 날세조차 녹으라지게 따스해서두사람은 걷기가 조왓다。

『걸으시기 괴롭지 안슴니까?』

『안요』

숙채는 무엇을 찻는것처럼사방을 휘휘살폇다。저쪽 어름이풀린 언덕은 벌서 누런 잔듸어 뭉개저잇고 뱃가운데。내여노흔 거름무데이에서는 제법봄다운 훈훈한 냄새가 풍긴다。

숙채는 발끄트로 마른 소똥을 톡톡 차서 굴리면서도 가슴은 무너지는듯 아퍼서 가끔그고통을 참노라고 미간을 찡겻다。

『몬저가서요』

숙채는 김의사를 압세워노코구두속에 왕모래가 들어간것을 털어서 다시신엇다 그리느니자연 김의사는 저만큼가고 숙채는 이만치 떠러저잇섯다

숙채는 김의사의 가는 뒷모양을 물끄럼이 바라보다가 자금이 멈칫내려안젓다

『내가 어게 무엇일까?』

두어간 아래가는 사나히는유원이가 아니고 분명히 김의사엿다 숙채는 그와 나란히 서서 갈때에는 몰랏스나 얼마의 거리를 떼여노코 보니까 그것은 선녀코 다른 사나히다。

『만일 어리한것을 유원이가본다면……』

숙채는 안나의 말을 기억햇다。

『유원이란 사나히의 귀에 숙채란 일흠외에 다른여자의일홈이 드리가 걸리지 안흐리라고 누가 보장할것이냐』

숙채는 안나가 그처럼 아러듯도록 열심히 가르처주든 방법대로 한번 유원이를 의심해봣다。

『내가 업는동안 유원이가 어떤여자와 두어자거리의 가까운사이를두고 나란이 서서길을것는다?』

숙채는 넘우도 불쾌해서 온몸을 비틀며 머리를흔들엇다。

『그러헐이 왜잇서』

그러나 숙채자기는 지금 유원이가아닌 김의사와 제법 먼길을 걸엇고 또다시 먼길을서로 그립자를 밟어가며 도란을것이아니랴。

『아니 이만것을 그처럼 야단스럽게 생각할것은 아니다。어린아히가 올다가 행길로구경꺼리가 지나가면 잠시 거기에 정신이 팔리는거나 마찬가지다』

어것은 숙채의 말이아니라숙채의 기분이 지금 여러케되는것은 또한 어찌할수업는일이다 숙채는 유원이나 자기를 그어느한편이라도 의심해보를이 꿈엔들 잇슬리가업다。

숙채는 풀이 나서 자라드시 그러케 제절로 자라난 사랑이라고할까 차라리 여러말할는것은 그들을 무허트리고 때문게하는것뿐이다』

『어서 오시지 안슴니까?』

숙채는 한나절 째지는 햇볏에 실눈을 뜨고서 압서간 사람을 따라갓다。

문득 두어 그루의 애송이소나무들 사이에 아직흙도 마르지아니한〃안나〃의 무덤이보인다。

두사람은 잠깐 그아페 머리를 숙으리고 서서 그의생시의 몃가지 동작을 번개가티 머리속에 생각해냇다。

黃金座 日活
二月二十一日ヨリ二十五日マデ
R·K·O 愛情無限 1·45 6·20
日活 警官挺身隊 10·50 3·05 7·40
パラマウント 朝日·京日 ニュース 11·50 4·05 8·40
ワーナー 高壓線 SLIM 12·20 4·60 9·10

暗黑街映畫의最高傑作! 二月二十一日부터三大名畫立併封切
米國비-코코超特作 流血의市街 發聲日本版 監督 알바-트·힐 만氏
고리라襲來 大共演
東寶映畫 里見八犬傳 前篇
東日大每特作 支那事變 全發聲
電光三九五 貫鐵町 優美舘

松竹キネマ 明治座
2月21日ヨリ24日マデ上映プロ時間表
ニュース漫畵 11·00—11·36 2·36—3·12 6·40—7·16
松竹大船 德大寺伸 川崎弘子 三宅邦子 主演 君にささぐ花束 11·38—1·01 3·15—4·38 7·20—8·43
G·B社超特作 主演 リチヤドアレン リリパーマー 大自然と戰ふ民族 1·06—2·26 4·43—6·03 8·48—10·08
THE GREAT BARRIER
次週豫告 鎧なき騎士 · 銀色の道

大東京の悲劇 最上·伸上琴線主演
大超社作品日語版 フォックス
猛獸映畫 アフリカ パーブナ
市川朔三郎·五十鈴子 主演 雄叫び挺身隊
十九日ヨリ二十二日マデ四日間 階下席十錢均一

每日晝夜三回興行 第一回 第二回 第三回
永樂町 本局 二·〇一四 中央舘

二月十九日부터三日間 三大特選名畫大會
R·K·O社 階上二十錢 階下十錢均一
爆笑活劇 부라운의誕生日 監督 하리·보-몬 全發聲日本版
佛蘭西協同作品 巨人ゴーレム 全發聲日本版
全勝キネマ社サウンド版 時代演劇 紫頭巾 後篇 監督 金田繁氏 主演 市川松之助 宮川敏子
京城新堂町 電(本)五六七七番 新富座

二月十八日より五日間
大朝ニュース 11·50 3·10 6·50
男の純情 12·00 3·20 7·00
世界は動く 1·15 4·35 8·15
大毎ニュース
地熱 1·35 4·55 8·35
(1)ワーナー作 ウイリアム·ボウエル主演
(2)東寶作 藤井貫 竹久千恵子 主演
若 劇

中部版

京畿道農會豫算激增
今月中編成完了
來月中旬頃에總會열고上程
"김장"時勢의調節에도着手

도내이십삼만명의 회원을 가지는 경기도농회(道農會)신년도예산편성은 지금농업,잡곡,축산농가계의 요구액을 중심으로 사정을 바뻐하고잇는데 이달안으로는 편성을마치고 내월중일 도회가 끗나는것을기달려 중순경에 농회총회에 상정(上程)하기로되엿는데 경상부(經常部)림시부(臨時部)모두 십이년도보다 부러서 작년도의 실수만팔천오백삼십오원을 약삼만원 초과하는 이십삼만원가량으로 될것이다 새년도에증가되는 항목으로는 경상부에잇서서는 농회비(農會費)수입중 축우매매중개수수료(畜牛賣買仲介手數料)가 십이년도예산액 구천팔백이십오원이든것이 새년도에서는 군수편계로축우가격이 비싸지려다가 매매가은 다소의증가를 보힐것으로 예상되는이외에 수수료(手數料)수입중 비료공동구입알선수수료(肥料共同購入斡旋手數料)수입이 약선고 일반회비는 만원이든것이 십삼년도에는 이백오십만원으로 일만원을 증가하야 이만오천원으로될것이며 림시부에 잇서서는 도비보조가 약일만원 조선농회(朝鮮農會)보조가 약삼천원을 증액하기로되여잇다

지출에잇서서는 계속사업이외에 신규사업으로는 신기한것이업스나 수입의증가에따라 각부문의 활동이 확충강화될것이며 더욱 축산방면에 잇서서는 전시체제가 요구하는 새사태에 적응하는 여러가지시설을 계획중이며 이밧게 흥미를 끄으는것으로는 해마다 김장때가되면 경성에한 목에 몰려든하야 가격에격변을 이르키는것이 상수인소채판매를 적당히 조절하기로하야 그것을 담당하는기수(技手)한사람을 증원하는것이다

그난성상실서 박(朴)사범주임이 벼이울이낫추조한결과 전기범인은 보죄을 충북충주군가 [illegible]

『銃後小國民』을發行
開豊郡敎育會에서

【開豊】개풍군교육회(開豊郡敎育會)에서는 군내각공사립보통학교생도에게 대에서 『총후의소국민(銃後小國民)』을 저작케하야 이것을 모아가지고 『총후의소국(銃後小國民)』이란 제목으로 발행하야 지방선에 그 일반으로 발행하기로 전쟁기분을 외용하고 상급생을 격려하게 하려다는데 일반에게 실적효적자료로 배포하리라고한다

[illegible] 원지을 외소하야 그부근에서 사용하고 금반 전기망판리에와서 도사용하려다가 그와가티 발각되여 체포되엿다한다

中央線第七工區도
百卅二萬圓에落札

【堤川】중앙선(中央線)제칠공구를 락찰하야 공사가 시작되자 제천공구(堤川郡堤川面 堤川里)로부터 매포면(梅浦面)까지 지난이월오일경성철도국건설사무소에서 입찰한결과 송본(松本)조(組)가 이공구는 기리가불과십키로(粁)밧게 안되는터거리이나 상당히 난공사가 만흠으로 총공비가 일백삼십이만원이라한다

仁川─永宗航路는
永宗面營으로
京畿道에서許可方針

【仁川】인천과부천군영종면(富川郡永宗面)사이에 항로허가문제에잇서서 부천통운조합(富川通運組合)과 영종면영(面營)으로 문제가 다단하엿는데 요사이와서는 도당국에서 면영(面營)으로 인가할방침을 인정하여 도당국에서 결정하엿다는데 인천서에는 동방침을 자세히 설명하엿다 이로인하여 문제꺼리든 인천대영종간의항로는 일단락으로 해결되엿다한다

傷病兵慰問金獻納

【楊州】양주군의정부에잇는 애국국방(愛國國防)부인회에서는 의정부시내 각가정을 방문하야 쓰지못할납비,철물을모아다가 이를팔아서 상병병(傷病兵)의문금으로 삼십삼원이십오전을 헌금하얏다

京抱電鐵敷設促進
楊州住民도蹶起
代表뽑바陳情키로

【楊州】경포전철(京抱電鐵)부설계획에잇서서는 이미 본보에보도하얏거니와 이에 중대관계가진 양주군(楊州郡)은 경성서불과 이십여키로의 근교로 장래대경성의 주택지로 유망하며 또산자수명(山紫水明)한 도봉산(道峰山)을 중심으로 도봉사(道峰寺) 망월사(望月寺) 천축사(天竺寺) 회룡사(回龍寺)등의 명찰(名刹)이 산재하야 일요일을 리용하야 『하이킹』하는 등산객이 련락부절하야 명승이 노흔든 이미다아는바이나 이를 유원지(遊園地)로할 계획등이잇스며 의정부(議政府)는 경원선의 일이를 다투는대면관으로 매일오백여명이 오배를 불하하며 산물에 잇서서도 유명한 양주밤(楊州栗)의 특산지며 파수에잇서서는 도내에제일가는 산출이잇스며 무진장으로 매장되여잇는 지하자원(地下資源)광물(鑛物)이 풍부한 양주군에서는 이를 속히실현시키기우하야 지난이십일 군회의실에 군내유지 삼십여명이 회합하야 결의한결과 군내유력자삼십여명의 서명날인(署名捺印)한 진정서를 총독부요로에 진정하기로 결정하얏다하며 진정위원은 도회의원 문승탁(文承卓) 변호사 한상억(韓相億) 우면소장 복전준시(福田俊市) 강진구(姜振九) 구미훈(久米勳)오씨로 오는이십일에 진정차로 상경하야 도당국과 총독부당국을 방문하리라는데 교섭하에의하면는 기성회를 조직하고 적극적으로 실현에매진키로 맹활동중이라는바 일반의 기대하는바 적지안타한다

仁川商工協會總會

【仁川】인천상공협회(仁川商工協會)제이회정기총회는 지난십 [illegible]

軍需工業再請負의
特種組合을結成
仁川八工場代表者로

【仁川】인천에군수공업(軍需工業)조합을조직한다함은 본보에수차보도한바잇서거니와 여기에 그안(案)이완성되여 지난십구일오전십시부터 부천회의실에서 부내에잇는 중요한공장간부 팔명이 모혀 특종공업조합결성식(結成式)을 거행하엿다는데 영정(永井)부윤으로서는 전시체제하에 이와가튼 단체가결성됨에대해서 거결도장의인정을 위하여 축사를하고 이어서 규약(規約)기타의 결정을하엿다 이조합은 군수공업(軍需工業)하청부를 하기로되엿다는데 동조합의 금후활약이 각방면으로 다대한 기대를 갓게되엿다한다

優良者表彰式

【金浦】지난십구일오후한시부터 김포군청회의실안에서 경기도납세장려(納稅獎勵)에의한 표창규정(表彰規程)에의한 납세우량면표창장전달식과 인천세무서(仁川稅務署)재무협회사업에의한 영년근속 면직원우량면원에대한 표창식이 성대히 거행되엿는데 표창자의씨명은 아래와갓다

一、納稅成績優良面 陽村面 高村面
一、永年勤續面職員 金浦面書記金東潤 月串面書記金甲成
三、優良面職員 高村面書記嚴容熙

僞造紙幣使用
發覺되여被捉

【楊平】지난이월칠일오후팔시경 양평군용문면 망현리(楊平郡龍門面望峴里)최원식(崔元植)상점에어떤청년이와서 여러가지물품 사원어치를사고 위조지폐십원짜리를내며 거스름돈을달라다가 발각되여 동경찰서에서 압게되 [illegible]

元町과宮町公普에
簡易校附設決定
開城에서落第한五百兒童中에서
約百四十名은救濟

【開城】개성의 초등교육 기관은 비교적 완비되여 다른지방과 가티 입학난의 극심한 편은아니나 그래도 금춘 지원한 일천오백여명의 학생중 천여명 박게는더 못수용하리라하니 남어지 오백여명은 락제의 운명을 면치못할것인바 부당국은금춘 입학난의 완화책으로 원정공보(元町公普)와 궁정공보(宮町公普)에 간이학교(簡易學校)를 부속으로 설립해가지고 전기원정공보엔 녀자로만 칠십명 궁정공보엔 남자로만 칠십명 합게 일백사십명을 따로히 모집하리라는데 원서접수 기한과 사정일(査定日)자는 다음과갓다

一、願書提出期間＝自二月一日至三月十日
一、査定日字＝三月二十五日

남의林野를미끼로
契約金만騙取
印章僞造犯開城署에

【開城】부외청교면유릉리(靑郊面柳陵里)삼백팔십오번지 김현중(金顯重)(三○)은 남의 인장을 위조행사하야 금전을 사취할계획으로 작년 칠월 팔일 동면 동리 소순배(邵舜培)(二○)에게 부내 북본정(北本町) 최한영(崔漢榮)의 소유산인 이천오백이십평을 헐가 방매하려하니 이것을 사두기만하면 상당한 리익이 잇슬것이라고 허ㅅ소리하야 그 부근에 잇는 국유림야(國有林野)를 이산이 즉 최씨의 산이라고 기만한후 그해팔월이십일 부내 대화정(大和町)이백오십번지 서양근(徐陽根)인장포에서 최한영의 도장을 위조해서 계약서를 작성해가지고 계약금으로 사십원을 편취하얏다한다 그리자 그는 또 그해 서씨 도장포에서 령남면 룡흥리(嶺南面龍興里)육십오번지 한재희(韓載熙)의 인장을 위조해가지고 한씨소유인 청교면 류흥리 일백삼십오번지 전 약일천오백이십평을 전기와가튼 수단으로 또 소순배를 꼴려서 그해 구월초순경 계약금이란 명목으로 사십원을 편취소비하얏든바 요즈이사실이 개성서에탐지체포되여 주엄한 취조를 받고잇는중이라한다

汚物掃除府營따러
"係"를"課"로昇格
仁川衛生聯組에서猛烈運動

【仁川】인천부에서오물(汚物)소제청부식을 부영(府營)으로 한다함은 당시본보에 보도한바와 갓거니와 이오물소제를 부영으로 실행하는데에 대해서는 부내위생조합련합회(衛生組合聯合會)와 인천부민으로서는 부위생계(衛生係)를 위생과(課)로승격시키고 십이만부민의 위생에 다대한영향을 끼치는 오물처분의 완벽을 기하자면 외근감독원과 순시원을 증원하야서 당면문제인 오물과 변소소제만이라도 철저히 시행하기를 바라는데 여기에 예산은매년 오물소제와 청부료방독(防毒)비를합하여 사만오천오백원이며 신기오물소제 수수료로 일천삼백원이라한다 그리므로 여기에 얼마 더추가하지 안허도 계(係)를 과(課)로 승격시킬수잇다는데 위생조합련합회에서는 부당국에 맹렬히 운동중이라하며 부당국도신년도예산에 비추어 대략의방침은잇는모양이라는바 이것이 실현되면 오물소제와 진개통처리와 변소등의위생시설등이 다소의해결이라도 되리라하며 일반부민도기대하고잇다한다

毒感患者七千名
十四名中一人의比率
十萬人口의本町署管內集計

【京城】금년에는 예년에비하야 류행성감기에 걸린사람이 특별히 만코 그중에는 폐염(肺炎)이병발되여 생명을잃는 사람조차잇서 매우 우려되고잇는바 본정서 위생계에서 그간관내에 잇는 병원을 통하야 조사한 독감환자의 집계가 이십일일 발표되엿다 이것은 지난 십이일현재로조사한것인데 총환자수는 칠천칠십사명이며 그중오세미만의 유아환자가 일천오백여명이나된다도 한 동서관내에 거주하는 인구는 약십만으로 헤아리게됨으로 인구십사명에 한사람식 감기에 걸려잇는 셈이 되엿는데 열네사람중 한사람은 감기환자라고보게되는 놀라운 수효라고 한다

無職者七千餘名
富都開城府의裏面

【開城】근육만을 산하는 개성인구중에서 제각금벼리술을 잡고잇는 현재의 직업상황을 대별처으로 나누어보면 농림(農林)급 목축(牧畜)업에 속한사람이 삼천일백구십사인 공업방면에 속해잇는사람이 삼천삼백구십오인이다 그다음 상업방면에 속하엿는 사람이 일만사천칠백사십명으로 제일위를 점해잇스며 공무(公務)급 자유업도 이에 지지안코만한수짜로 일만일천사백팔십구인이라는데 그남어지 여러가지 잡종직업에 속한사람이 일만사천칠백사십오인이며 무직자로 한곤란만이시며 도는 사람이 칠천삼백십삼인이라한다

地方人事

◆高橋武夫氏(開城府內務課長)新任人事次本報開城支局來訪
◆李相柔氏(金化稅務署長)새赴任次本報仁川支局來訪

長篇小說

林巨正 【53】

洪碧初 作 / 金熊超 畫

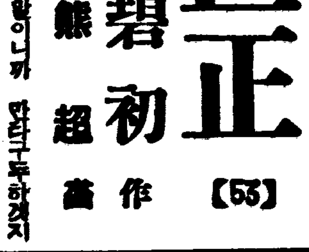

소굴 (廿一)

여섯사람이 청석골서 떠나든 날 임진나루 못미처 풍자원(楓子院)와서자고 이튼날식전 나루가에 왓슬때 강건너의 배가 줄처럼 오지아니하야 사장에불안저서 한동안 늘어지게 쉬엇다 기다리기 지렴이날지경에 배가 겨우 건너와서 라기까지하얏스나 사공이 행인 더오기를 바라고 배를 떠우지아니하야 서림이가

『여보 고만 갑시다』

하고 재촉하니 사공은 못들은체하고 잇섯다

『우리여섯이 선가를 특별 후이 줄테니 어서 떠우』

사공이 서림이를 흘깃 돌아보며

『얼마나 줄라구 특별이 준다우』

하고 물엇다

『내가 선가 셈하지』

서림이가 자기집에서 서총대 무명 한필을 끄내서

『자 이거 선가루 바드우』

하고 사공을 주엇다 서총대 무명이 베폭만큼한 나크무명이지만 그때 시세가 한필가지고 쌀을 서너말 박굴수잇섯다 사공이 하루종일 배질하야도 쌀 서말거리가 생기지안할것을 한번에 바덧스니 입이 떡벌어지야 올컨만 이사공 욕심보아라 매매 교환(交換)에 만히쓰는 닷새무명을

『이거 석새 아니요』

새물 낫잡아 석새하게 말하얏다

『석가루 부족하우』

『부족한게아니라 북덕무명이라 두 새가 너무 굵단말이요』

『자 갑시다』

『예』

사공이 사때를 질럿다 배가 기픈물에 나와서 사때를 누여노코 노질을 시작한뒤 사공은 서림이를 보고

『멀리 버리를 나가시오』

하고 물어서

『그럿소』

서림이가 대답하니

『버리를 잘해서 우리같은놈두 좀 먹어살리시구려』

말하고 껄껄 웃섯다

『혼자 먹구 살생각이 아니니까 배한필 타는데 무명한필식 주지안소』

『서총대 한필이 무어가 만소 삼사십년전가트면 쌀이 여덜말 아숩잖이니까 말하구두하겟지만』

『서방 살은 어되요』

『전에는 닷새한필이면 명주한필하구 바꾸든것이 지금은 너안팟명주 한필을 박구재두 명을 도두러 시세가 얼마나 올랏소』

『명주한필하구 바꾸든때를 밧소』

『우리 여나문살에 일인테 보다뿐이요』

『연세가 지금 며치요』

『수지근해진지가 한참됏소』

『아들은 몃치나 두엇소』

『아들하나 잇든것은 벌리가수 어린손자색기를한이요』

이런수작을하는동에 배가 나루터가가이 와서 사공이 다시 사대질을 하기시작하얏다 서림이가 배에서 나릴때 사공더러

『쉬또 봅시다』

하고 인사하니 사공은

『네』

대답한뒤

『언제든지 한번쉬만 주시우 그러면 밥배라두 내드리리다』

말하고 또다시 껄껄 웃섯다

여섯사람이 웃도서말을 지나올때 행차하나가 아페서 오든것을 보앗다 기구가 굉장치는 아니하나 전배 후배 사령들을 어섯것이 원행차가 분명하얏다

『저게 뭉산아니까』

『글세 그럭것갓소』

『그럼 낭대낙구련』

『어제 따주서 잣구 오는모양이지』

『우리가 그러게 해울령 가안저야 될텐데군』

『여기서 만낫스니 저걸 어떠케하우』

『참말루 봉산이면 우리두 여기서 되돌아서서 뒤를 슬슬 밟버가다가 어떠케 달리 해봅시다』

여섯사람이 길을 비키고서서 수군수군할 지거리는중에 행차가 아프로 지나가는데 진사립쓰고 칼찬입고 안장마우에노피앗서 거드럭거리는 낭반은 원이것갓고 장을 속여쓰고 부담마를 타고 뒤에떠러저 따라가는사람은 신연리방인것가텃다 서림이가 길로 나와서 부담마뒤에 따라가는 군노를 보고

『아페가신 낭반이 새루 봉산군수되신 낭반아니시오』

하고 물으니 군노는 말어시 고개만 끗덕하얏다

(書籍手術의圖)

코나쁜사람
手術하잔코아프잔케 自宅에서 할수잇는
治療와 그方法

코가 막히고 코물이 나오고 냄새를 모르고 머리가 아프고 ... [illegible]

埼玉縣大宮町(氷川公園) 東京鼻科藥房研究所

ダイヤ型 이쁘게된 十二角軸 ¥3.00 부터
両面書 一本으로 太細書用 ¥3.00 부터
다이야型軸에兩面書펜付 ¥3.50부터

セーラー萬年筆
セーラーダイヤインキ
セーラー萬年筆 特約店 耶蘇敎書館 電話光二○九○番

百万円이생긴다면
合唱 金海松 張世貞
(12079)
李樹影 作詞 海鳥曲
오케레코-드

大阪總販賣所 大阪市旭區浦生町二丁目九五

不老長壽 强精回春 更少年藥
百補丸
平和堂 一劑十円

朝鮮 菊正宗
原料의嚴選……工場의完備
水質의優秀……獨特한技術
純全히灘式釀造法에依하야完全히
菊正宗傳統의芳醇味를享有함

京城·釜山 本嘉納商店

武田發賣品
淋疾
急性이나 慢性에도 잘藥效합니다
其他淋疾性副睾丸炎、淋疾性關節炎 淋疾性攝護腺炎에 賞用됩니다
イスラビン 糖衣錠
이스라빈
主成分は: 大アミノ一〇ノチルアクリヂニウムクロリッド

肺病全快法
사람이肺病에 걸렷다하면死刑宣告나 바든것처럼 悲觀해서、藥과 器械만으로 病을治療하려고한다 그것을믿기로 無效한藥과器械를 販賣하기도하고 여러가지廣告로 弱한病人을 弄絡하는商人이만타 詐欺師가 아모리 거짓말을하여도、藥장사가아모리 甘言利說을 내거러도 속어서는 안됩니다 結核菌을죽여서 肺病을高揚에 治療하는藥과 注射와 器械는 아즉 世界어데서도 發見되지못하엿슴니다
肺病은治 된다
肺病은 다만自然으로다갈수

그릇된養生法
正當한療法
無料送呈
大阪府布施市 功德山 德林寺

●工夫中
ノーシン
노-신

少年 三月號 "入學戰線突破"號 단十錢
論山支局
朝鮮日報社出版部發行

腸
カルタ
わかもと

結核
肋·腹膜炎
最新治療藥
コメツトハツソモン
適應症 肺結核、肺浸潤、肺尖加答兒、肋膜腹膜炎、眼結核、慢性濕疹、結核、膀胱結核、小兒腺病質、一般虛弱體質、榮養及食慾增進等
本劑는 酵母菌及特殊非病原菌에서 抽出한 活性酵素注射劑로서 結核症에 奏效顯著
大阪市今橋二丁目 黑田藥品商會 東京市本町三丁目

桃花劇場
二月十九日부터三日間 京城撮影所作品朝鮮語全發聲版
春香傳
松竹キネマ社大船作品 現代名作 情炎ノ娘心
時代活劇 紫頭巾

東洋劇場
『父親上京』
『젊은안해의日記』
『봄을기다리는사람들』

團成社
洪開明 作 『수염난마누라』
時代劇 『落花佛心』

生活必需品에對해 標準價格設定建議

價格監督、暴利를取締

「經團聯」의物價對策意見案

國際收支調整上 平和産業品의 輸入抑制에 依하야 國內에 잇서서의 生活物資의 供給減少는 不可避한 影響에 잇는데이 의 例에서보는바와가티 生活必需品은 全般的으로 騰貴의 趨勢에 잇는데 이것을 그대로放任해두면 國民生活에미치는影響은 勿論 一般物價의 昂騰도 招致하야 財政經濟에 對한 影響이 重大함에 鑑하야 經濟團體聯盟에서는 昨年末來 物價對策에關한 專門委員會를 設置하고 生活必需品을 主로 하는 物價對策에 關하야研究審議를하고잇든바 原案을 作成하엿스므로 十七日丸之內 東京商工會議所에 常任委員會를 開催하고 專門委員會의 原案에 對하야 協議한 結果 一部를修正한 後可決하고 各關係當局에 建議케되엿다

卽生活必需品의 價格對策으로서는 現在暴利取締令及 二、三商品의價格公定制가 잇고도『칼텔』『트러스트』、商業組合 工業組合等 各種團體에 잇서서의 販賣價格『카르텔』商業組合 同業組合의協定價格에 對한 監督을 決定에對한 監督及『트러스트』의製造數量 販賣數量 出荷數量의 一層適切히할必要가잇는바 物價騰貴時에는 到底히 不充分함을 不免하므로 如斯한事態에 미리備키爲하야 物價統制機構를 整備할必要가잇다 此等의 統制機構로서는 最上位에物價를 綜合的으로 統制키爲한 物價統制中樞機關을設置하고 其아래에 卸賣及小賣의 標準價格을 公定키爲한 標準價格評定委員會及 이와 併하야 價格監督機關을 設置하야 全國的으로 價格統制網을펼라고하는것으로 建議案의 內容은注目을끌고잇다.

物價對策意見案

一、物價統制機構의整備 現在物價에關한 統一的統制의機構라고 稱할만한것이 업스므로 먼저戰時事態에 對應하는臨時施設로서 綜合的으로 物價를統制키爲한 中樞機關을 設置하야 物價調整上 必要한對策을講究하고 또이를實施시키게爲하야 그 아래에『價格評定委員會』及價格監督機關을設置함 此等機關의組織及 機能은後의各項에記述함

二、消費調整 物資의供給力、其中輸入力에限定잇는現狀에잇서서는 物價騰貴의防止는 消費調整에期待할수밧게업다 그래서 消費調整에 關하야서는 다음의 諸方策의 實行을必要하다고 認定함

(가)國産品愛用
(나)代用品使用
(다)廢品의利用
(라)特定品節約日의施行
(마)國民生活의簡易化運動
(바)貯蓄及公債買入의奬勵以上은 國民精神總動員의 一環의具體化로計劃하고 實際的指導와敎化等에依하야 達成할것으로(가)(나)及(다)에 對하야는 政府가率先하야 이를實行할必要가잇다 ―特히 原料又는製品을 輸入해야하는 服飾用品、裝身品等에對하야 이를實行할必要가잇다

三、標準價格의公定 生活必需品의 價格을 極力合理化키爲하야 國民으로하여금 어롤實行할必要가잇다

(一)標準價格의公定=標準價格評定委員會는 生活必需品中의重要品을 指定하야 其卸賣及小賣의 標準價格을 公定할品目의 指定及 標準價格公定

(二)價格評定委員會의組織=物價統制中樞機關下에 中央價格評定委員會를 置하고 이에 指定商品別 價格評定小委員會를附置하야 價格의 決定을 管掌하고 또下位價格評定委員會에 對한 監督及指定을 行케함 中央價格評定委員會下에 各道府縣內에 價格評定委員會를두고 다시各道府縣 價格評定委員會下에 必要에應하야 地方價格評定委員會를 設置함을 得함

價格評定委員會는 左와如한者로써 構成함
中央價格監督官又는 地方自治體의 代表官公吏
消費者代表로 認定할수잇는者
配給者代表로 認定할수잇는者
生産者代表로 認定할수잇는者
經濟團體關係者學者

但 價格評定委員會는 全委員의 三分之二以上을 民間代表로하고 各商品別價格評定小委員會에잇서서는 當該商品의 直接利害關係者를 委員으로써 參加식힘을不得함 그러나 當該商品의 生産者 卸賣業者 小賣業者等 直接利害關係者로부터 代表로認定되는者를 選定하야 其意見을聽取함

(三)標準價格의適用=商品價格中에는 相當한期間에 亘하야 ... 價格이 一定치아니한것이잇슴으로 ... 다음에 依하야 公定함

(가)公設市場의 統一(例東京 東京市의 公設市場과 小賣標準價格의 適用을 示하게함)
(나)百貨店等에對하야 標準價格으로써하는 販賣를 命할것

四、價格의監督

價格評定委員會에서 標準價格이 決定된境遇 이를公示할 職務로 全般的으로 遵守되는지안되는지 또는 그標準價格이 事態推移에 適合한지 안한지를 監督할必要가잇다 或은商品配給에잇서서 圓滑을 期키爲하야 價格監督官은 指定商品에 對한 價格의 監督

(一)價格監督機關의 設置 ... 中央價格監督官을 置하고 各道府縣에 地方價格監督官을 置함

(二)價格의監督
(가)價格監督官의 職務 指定商品의 卸賣又는小賣價格이 標準價格에 비추어 不當하다고 認定하는境遇에는 價格監督官은 此에 對하야 其値下를 命할수잇고 同時에 其價格의 合理化를 圖謀하야 期限에 依하야 其實行을 要求함
(나)後援의取締 價格監督官은 指定商品에 對하야 果 右價格이不當하다고 認定하는境遇는 主務官廳은 暴利取締令等의 關係法規의 適用其他 適當한 措置를取함

(三)商業者의 組合으로하여금 監督及價格의 監督...

(三)標準價格의公定 (二)價格의 商品以外의 重要商品에 對하야서도 適用할것이다 特히最大의 消費者는 政府이며 又其他의 合理化를 圖謀하야 一般物價의 騰貴를 抑制하는 것

五、標準價格評定小委員會 ... 國民消費의 儉約 ...

生活必需品의 價格에 對하야서는 ... 物價對策에 根本的으로 生産力의 擴充과 輸入力의 增大와 ... 國際收支의 關係에잇서서 그것이 不可能하다 ...

寸鐵

◯消費者節約하는 人絹은자고 綿絲布가비싸며 生絲는外國이차고 內地는賤하다

◯가튼綿織物로 滿業市價는不變이되 晒木綿은二倍以上暴騰

◯商品界全體가 變態的이요病的 高度統制의無理가如此

◯이리無理가 어떠한形態로 어더서 터저나오느냐가 問題다

◯그러면 또新統制가 派出할지 모르나 나중에는 統制하는側에서 꿍이나서 무엇을할지모를일로서不安은加重

◯物價對策에對하야 無力하다던『經濟團體聯盟』으로서는 堂堂한提議

◯但王에『틘』라할것은『運用當事者의 政府』하리고 흔이 멀쩡한一項이 궁금하다。

産米增殖

民間資金에依한 土地改良을容認

百町步以下公有水面埋立免許

未墾地의開拓도許容

産米增殖計畫에 十年間 每年一千五百町步를 施行키로하엿스나 全面的으로 中止되엿슴은 當局의 方針에 依한 것이나 其後 部分的이나마 그結果를 나타내기위하야 아주까지 産米增殖을 하야서는 正面으로 産米增殖에 對하여서는 拒否하고잇서 朝鮮은 米穀統制로 民間의 生産力을 가지고잇스면서도 그것을 開拓하지못하는 前途를 開拓치못하고 겨우昨年부터

行키로하엿는바 可能하므로 可及的 民間資金에 依하야 土地改良을 容認키로하야 今年부터 百町步以下의 公有水面埋立을 許可하야 農村振興上 耕地面積을 增加한다는 見地에서 免許키로하야 米價가 堅實하여 어 나 方面의 民間投資도 相當할것이 豫想되고잇다 이외에 昨年부터 實施된 自作農創定을 前提한 三町步까지의 自己勞力에 依한 未墾地開墾에 그限度를 擴張하야 民間의 未墾地開拓事業도 許可할 方針인데 이것은 旱害對策에 依한 天水畓 灌漑改善을 爲하야 公有水面埋立、未墾地開拓等의 方法을 取하야 産米增殖을 圖하게될 모양이며 今年부터 그方針은 相當히 强化될것으로 觀測되고잇다

等의方針下에 小規模의土地改良 依한 産米增殖을 效果를 엇기로하엿스나 重大한 今次의 時局에當面하야 各生産部面의 生産力擴充計畫에 進行되는 一面에 內地農村의 勞力不足을 補充하는 意味와 또 食糧貯藏의 立場에서 朝鮮産米의 增産은 어느程度까지 當然히 必要하야 農林當局으로서는 可能한 限度에서 언제든지 增産이 可能토록 施設을 準備하여야 할 必要를 認하고 來二十三日 開催되는 各道 土地改良技術官會議에서도 이點을 檢討케되엿다 어에 當局으로서는 中央當局의 承認이업는 以上 大規模의 土地改良事業에 助成資金을 支出키도 不

一、旱害對策으로 灌漑가 全혀不能에 가가운 畓、又는天水畓은 完全히 田畓耕作地로하는一面에 灌漑施設의 不足에依하야 旱害를입은 天水畓에 限해서는 灌漑改良의 工事를 한다는條件미테 앞으로 十五個年間에 每年三千五百町步의 土地改良事業을 할수잇게하고

一、耕地整理를하야 앞으로二

更生水組好成績

反當三石一斗으로 三斗五升增收

收穫八十五萬三千餘石

昨年은 旱害도업는好天候의 條件미테 未曾有의大豊作을보린데에 米價도 極히堅實하야 農家經濟는 全般的으로 潤澤하엿거니와 特히 水利組合區域內는 一層成績이 良好하엿다 水利組合成績의 一例로 這間不良組合으로서 整理中에잇든 三十五個所의 更生水利組合成績을 보아도 極히 優秀한바잇섯다 卽昨年의 計畫豫定收穫量은 反當二石七斗五升에 總計七十四萬四千百七十八石이엇든것이 實績에잇서서는 反當三石一斗에 總計八十五萬三千七百六十五石의 收穫을어더 그增收는 反當三斗五升에 總計十萬九千五百八十七石이엇다 前年의 實績反當二石五斗二升에 總計五十四萬九千七百五十二石에 比하면 實로 反當五斗八升에 總計三十萬四千十三石의 增收이엇다 이結果組合費는 豫定額七圓八錢에 總計百九十一萬四千六百七十八圓이든것을 當八圓三十五錢에 計二百二十九萬一千三百六十圓을 賦課할수잇섯고 聯合會積立金도 二十萬二千七十七圓을 控除하고 組合自體의 積立金도 十一萬四千五十一圓을 計上할수잇섯다는것인데 어런點으로보아도 水利組合의 成績은 評判이 조치못하든 當局에 比하야 그目的을 할것이엇다

肥料配給統制

要綱一部改正

農會、金組分明示

總督府에서는 這般朝鮮臨時肥料配給統制令의發布와同時에 于先가장 重要한硫安에對하야 그配給統制를 圖하기爲하야 臨時肥料配給統制要綱을決定하야 各道知事에 通牒한바잇섯는데 이에對하야 農會及金融組合系統에 對한 配給方法等을 明示치안헛는데 어롤 明白히하기爲하야同要綱中 硫安配給의 實施에關한것은 左와如히 改正하엿다

一、總督府는 窒素肥料販賣株式會社 日滿商事株式會社及 硫安販賣株式會社의 特約店으로서 組織하는 組合의 三者로

「豚皮」生産奬勵

一般農家에徹底하게

總督府農務課에서는 皮革의需要에鑑하야 豚革의奬勵에 邁進하야 目下其具體的方法에對하야 永登浦 朝鮮皮革會社로하여금試驗的으로 實施하는中이어니와 其成績에依하야 멀리 一般農家에도 豚皮生産의 奬勵에努力할 模樣인데 特히豚皮의剝皮法으로서 注意할만한것은 湯浸을 行치안코 屠殺後곳剝皮를 行키로하고 處理法은 普通生皮又는 鹽皮로處理하고 規格과如한것은 엄스나 刀痕은 絶對로避하며 四肢頭部는除함을 要件으로한다고한다

物價와米價

〔東京〕一般物價에對하야 米價가 割低視되것은 强材料의 하나이다 日銀調査卸賣物價指數는 如左하다

	物價指數	米價指數	米價率
十月	二六·五	二〇·〇	一·〇八
十一月	二二·六	二〇·二	一·一五
十二月	二三·三	一六·六	一·〇六
十三年一月	二三·三	一〇·六	一·〇四

十二年産米의 新穀十月以降 四個月間을보면 以上과가티 物價騰勢에 比하야 米價가 二月보다도 低下되여 本年一月에는 一分一厘七毛로되엇다 이것은 米價가 豊作米의 出盛期에直面하야 所謂商品化하는 米의 數量이만라 卽 供給量이만흔 時期인만콤 一般物價만콤 上伸치못한것이다 그러나 이것은 一時的現象으로서 減殺期에 入하면 訂正이될것이다

「스·파」強制混用

四月부터實施

朝鮮에 엿서서의『스테−풀、파이버−』混紡은 總督府及 紡績同業會에서 愼重硏究中이든바 드듸여 來四月一日부터 强制混用을 實行키로 決定하엿다 殖産局에서는 右에 伴하는 諸般의 規則制定을 急히하고잇는데 同業會四社側의 原綿手當은 鐘紡 東紡兩社는 問題업고 朝紡、京紡도配給先이 確定하엿다 또內地는이미二月부터 實行하고잇는 中이다

洋灰操短率

朝鮮도緩和?

洋灰聯合會에서는 現行操短六割五分을三月以降五月까지 二分緩和하야 六割三分으로하게되엿는데 朝鮮의操短도 어에追隨하야 現行六割三分을 三分假量으

金融基調穩健

前年度의 顯著한 活動이잇슨 預金減貸出增의 傾向은 前年下期末以來 本春까지 顯著히 修正되여 預金은 極히 順調한增加를 보고잇고 貸出은 減退의 傾向을보이고잇다 季節關係에도 不拘하고 朝鮮內의 金融은 順調를 繼續하야 朝鮮內의 金融은 順調로農村에 엿서서의 回收順調와 預金增加로 金融機關은 資金에 餘裕를 보게되어 一般金融은 緩和를 보이고잇다 卽京城組銀의 計數에 對하야보면(單位千圓)

	預金	貸出
一月中旬	二〇、六〇〇	二五、五〇〇
一月末	二〇、二〇〇	二五、七〇〇
一月中旬	二〇、五〇〇	二五、五〇〇
十二月末	二〇、〇〇〇	二五、九〇〇
十二月中旬	二〇、二〇〇	二六、八〇〇

으로預金에잇서서는 十二月中旬에比하야 二千萬圓을 增加하고 貸出도約一千萬圓의 減이라한다

北支로煙草進出

專賣局의 北支進出은 먼저(双猫牌)를 大量輸出하엿고 明星牌는 年頭(가지도기)其他大衆品牌는 製造에 忙殺되며 製造延期中이든바 드듸여 北支와共히 今回新政權樹立의 北支民衆에 나타나게되며 原料를 吟味하야 職工을督勵하야 得意의方法으로써 製造케되며 實行이크게 期待되여잇다

愛國公債八割三分

支那事變愛國公債의 實行狀況은 十九日現在에 依하면 三百七十萬四百五十圓으로 金額의八割三分이 된다 當하고 二十一日은 官吏의 給料日임으로 殘額七萬五千圓이 今明日中에 賣切되리라한다

株式

急騰好勢

活況

今日의市勢(廿一日)

前場은 突高 休日을 지난今日 獨逸의 滿洲國正式承認 英外相辭職等을 好感하야 買氣

飜然上放

獨逸、滿國承認

戰局은 去益有利히 展開되어 徐州陷落도 在近하겟고 國家總動員法案도 政府의 原案修正으로 議會는 穩當分이 緩和되엇을뿐 아니라 今後重要法案이 議會를 通過하면 一活躍이 期待되리라 하야 前週末東新이 百七十圓을 바라보고 上進되엇고 滿洲重工業株高等으로 氣强하며 大體로 整理一巡의 好調이든 矢先

一、獨逸政府에서 滿洲國을正式으로承認하얏스며

一、이든英外相辭表提出로 英內閣이動搖되어 英의極東政策緩和等을 傳하야 市勢는 飜然上放하야 東新百七十二圓臺로 急騰되는 活況으로서 오래간만의局面打開는 重視되어섯스나有力한賣場으로보는 弱氣의賣抑으로東京前引은 百七十○圓臺로 下押되엇섯다

後場一息

後場은 東新百七十一圓四十錢、鐘紡二百八十三圓丁、大新九十五圓九十錢、朝取九十九圓五十錢 朝新四十圓四十錢에歡調고後 强調로 推移되엇다

東新經過良好

東京短期市勢로 東新은 百六十八圓七十錢까지갓다가 다시 軟化하야 百六十二圓八十錢의 低價가잇고나서 百七十圓五十錢까지올랐고나서 百六十七圓臺보이고 揉合하고 지긋지긋한 保合이더니 休日을지난 今前場은 百七十二圓으로 上放되엇다

一、活潑의 第一步를 踏出한것이라고 볼수잇스며 또絶好의 實質으로보는 여 만코나 언제까지나 整備하기보다도 大局觀에 着眼함이 似好일듯하며 果如何

目前보다大勢

小衝擊小波瀾으로 投出할必要는 업는것이다 왜그러냐하면七

短期一部銘柄

甲乙로分類

三月부터實施

朝取에서는 來三月一日부터短期一部의 銘柄을 甲乙의二種에 分하야 다음方法으로 立會케되엿다

一、短期鮮株中 朝取、朝新、大新、東新의 四銘柄을甲으로할것

二、滿業新을 二部에서 一部로 移하고 滿業、鐘紡、滿業新의 三을 乙로함

三、甲의 寄付終了後乙의 寄付를 行하고 乙大引終了後甲의 大引을 開始함

어에 伴하야 取引員의 市場代理人二名을 三名으로하야 立會場도 改善케되엇다한다

國債

上伸

底意强固

【東京電同盟】國際關係好轉과共히 證券保合商狀으로 月末金融樂觀小口의 實物이잇서 底意는 强固하야 イ號五分 佛貨五錢이 引締되고 米貨는六分半 五分半共二十錢上伸하얏다

甲號五分 一〇二、一〇 十九年物一〇二、二〇 二回四分 六〇 二十三年物 九八三五 佛貨四分 一 十八年物 九八六〇 一〇二、七五 一二、一〇 米五分半三六〇五〇 九七、一五 一五

大阪株式情報

【大阪電話】二十日國際關係好轉 히틀러總統은 二十日國會에서 滿洲國을 正式承認하는 演說을 하엿다고 報導되여 人氣를 好感하고 諸株一齊上放하야 大新二圓、東新三圓鐘紡一圓 三十錢 滿重一圓三十錢高로 寄付하엿다

今日財界

廿一日

◆米(單位十錢)

	今日寄付	比前日
仁川期米先限	三三〇〇	
大阪期米先限	三三〇〇	
京城一等		
正租(仁川)一等		

◆株

	今日寄付	比前日
朝取		
新取		
東新		
大新		
鐘紡		

◆國債(先限單位錢)

市場六感

(株)……지긋지긋한 大保合에 獨逸의滿洲國正式承認으로 飜然上放◆鐘紡이 上伸치못하야 좀 기운이나지안흐나 이것도 悲觀無用◆東新의百七十圓以上은 絶好의賣物을보든便이 만흐데 또賣込한다면 그것은 賣方이 上市勢로 만드는세음◆어디까지 無力하게 小市勢를보든東新은 人氣株代表로서의 本領을發揮할때이잇슬듯

(米)……一休今朝는阪地七十錢의反高를따라 當地는二圓臺突破 ◆二圓臺에는 相當한 實物이潛伏한모양인즉 一舉上 上되期待難 ◆大勢의昂騰은누구나 否定할수업스나 그러나 ◆內地米의騰因인 買上納入米의買付도거의完了하엿스니 第三次買上은實施하기外에는 强材도出盡된모양 ◆그러고朝鮮은在米豐富又는 貯貯解除로 一時低落할것이라고 간 도갓다마는 果如何

期米

一高後에

伸惱

前場 二圓臺 今朝阪地先限 七丁反高를 據하고 當地는 一圓五十錢인 丁高 中은 一圓七十一錢인八丁 高로 先限은三十一圓九十九錢인 十丁高로場을始하後 阪地二節七 十九錢을보고 當地도 追隨하야 三十二圓○二錢으로 奔上하얏스

當地依然伸惱

阪地市場은 買上納入米의買付關係로 正米의買勢가 頑强함뿐 아니라 賣方主力側의渡米不足說 이濃厚하야 連日新高價로昂騰하므로 當地亦追隨하는 光景이나 朝鮮米界의 事情은 內地米의品薄에 比하야 正反對의 現象으로 各移出港의在米가 相當한數字를보이고있다 此等의在米는天 로서全部繼諸되어잇는 大農家의所有 로 部分中間商人又는 一方으로는 內地의買注文이稀少한 模樣이나 는朝鮮內의 短期貯藏이 未幾에 解除될모양이오 從하야 春暖期에 接近하여가는만치 賣惜方針 만을固執할수업는 모양이다 勿論前途米價는 아르昂騰할時代 에入함것은 事實이나 그러나一 舉昂上으로 昂騰할것이라고는謂 키難하다 米價自然의大勢로보아 서 벌써부터暴騰한다는說은 最高公定 되는때는 天災期에入하야 어떠 한破天荒의 市勢를演出할지몰으 는만큼 一月의天井은 容易히突 破하지못할것도갓다 果如何?

朝取期米取組內容

◆賣方 ◆買方

正米

各地一齊

上進

京城上伸

休日翌日이나新材料待로 小口賣買가多少보이는 程度이나 朝米期近의 大上放으로 人氣引締되고 市勢도 五十錢이 上伸하얏다 ㊀三等三一、三〇 四等三一、一〇 一等白米 三一、九五

仁川昂進

大阪持米側은 在庫를 가지고잇스나 環境高로 부터 先高人氣濃厚로다시 頑强 인이때 休日中內地로부터의 入 荷가相當하야 暗氣配强調인데다 休日翌日인關係와 各地期米 의 一齊奔騰에 活氣를떠어 市勢 도 十錢乃至十五錢까지 昂進하 야드되어 諸物價高와 步調를가 티하는感이잇다 穀良三等 三一 三〇 四等三一、一〇 銀坊主三 等三一、五〇 四等三一、三〇多 摩錦三等 三一、九〇 四等三一 七〇 一等白米㊃三二、九五㊂一 二、八五

新高價로躍進

一時朝鮮米의 實勢도 數日間 阪地市場에까지 그影響이 波及하 야阪地先限四圓十八錢 當地先限 一圓五十錢까지 反落하엿스나 一 利那의 現象으로 朝鮮米의 在 米高騰에 反하야 內地各市場은 買上納入米의 買付關係로 正米 의 實勢가 頑强하고 一方賣方 主力側인 東京의 山藤一派는渡 米不足으로 期近을 引退하는 한 편으로 先限을 買進하자 米界 人氣는 俄然一變하야 期正兩界 를 不問하고 强硬勢를 添하게 되얏으로 朝鮮各地期米勢도 此에追 隨하야 一休 今朝에 入하야는 阪地先限 三十二圓七十錢臺로跳 坡함에 至하엿다 要하면 買上納 入이 完了한後에는 어는程度까 지의 反動落을 示할것도가트나 來月에 入하야는 第三次買上 을 實施하기 十常八九인만치 買氣는 依然 떠나지안흘모양갓 다 春暖期에 接近하여지는 朝 鮮米의 今後가 果然如何히 展 開될지 덜어노코 上買成을 할 수도 업는時期이다

後場保合

後場은 三十一 圓八十六錢에 二丁低로始場後三 節부터五節까지 八十九錢이엇다가 다시 二圓臺가 깨어지서 結局 阪正七十五錢과共히 八十八錢에 更服正場하다

釜山氣重

酒類廉價이나産 地不賣氣로 氣重한 商狀을呈 하고잇다 三等 三十一圓七十錢 假據으로 注文이 잇스나模樣이나 活氣가 薄하고 賣方不進의場面 으로 氣重保合을 繼續하고잇다 ㊀穀良 三等三一、七〇 四等三 一、五〇 一等白米 三二、九三

大邱積堅

納會를앞두고期 近은 罷進步調를 보히고잇고 正租 도 强硬高保合을 繼續하는때이 므로 氣味頑堅하야 持米側의依 然頑强으로 場面은 少堅의進行 을示하고잇다 ㊀穀良三等三一、 〇〇 四等三〇、八〇 一等白米 三二、七〇

群山躍騰

內地入荏가잇고 畔地의餘裕緩和으로 正租는 다 시五毛高를報하고 實物이全然업 서 休日翌日인今朝는 澗算의强 調에拍車를加하야 地場目前環境 으로 高價豫想에 買人氣旺盛하 고 俄然好勢化하야 ●市勢廿錢의 躍騰을演하얏다 ㊙銀坊主三等三

木浦昂騰

諸物價에比하야 正米의割低人氣가 擡頭하야 阪 地로부터도 多少入荏가잇서 商 談이잇고 畔地도意外로 强調를 失치안코 오히려高敬에 休日翌 日인 市中은 各地期米의 昂進 으로買人氣이여서 結局 品에依 하야 二十錢 其他十錢高로騰貴 하얏다 ㊙銀坊主三等三一、七〇 四等三一、五〇 一等白米一二、 九五

海外經濟

		十九日	比較
◆日本銀行券			
◆朝鮮銀行券			

東京金利

鰯油粕·麥粉

◆阪神鰯粕 ◆阪神鰯油 ◆日本麥粉市勢

金銀價

◆京城市中金銀價 ◆東京金銀價 ◆大阪金利

對外爲替

◆金賣入價

正米

◆京城正米 ◆仁川正米 ◆大阪正米標準價

正租

雜穀

◆京城雜穀 ◆仁川雜穀

綿絲布

◆京城綿絲布市勢

滿洲商況

◆大連特産市勢

朝取短期賣買高

朝取期米賣買高

東京短期

大阪短期

東京現株

朝取短期

株式

京城物價(廿一日)

朝取期米

大阪短期取組

東京短期取組

大邱期米

釜山期米

群山期米

木浦期米

大阪期米

東京期米

大阪期米取組

日本各地期米

綿絲

◆大阪綿絲

棉花

◆大阪棉花

人絹

◆各地人絹

生絲

◆橫濱生絲

砂糖

◆東京砂糖 ◆大阪砂糖

京城 證券部·期米部·株式 福 吉村取引店

期米 康益夏 仁川

東 仁川米豆取引所前三丁目 趙俊鎬取引店